

LOCALIZZAZIONE

REGIONE MOLISE
PROVINCIA DI CAMPOBASSO
COMUNE DI GAMBATESA
Coordinate: 41.544217, 14.909050

DESCRIZIONE IMPIANTO

REALIZZAZIONE ED ESERCIZIO DI UN IMPIANTO FOTOVOLTAICO
DELLA POTENZA DI 5,981 MWp E DELLE OPERE DI
CONNESSIONE NEL COMUNE DI GAMBATESA (CB) sito in c.da
Giammarco snc

LIVELLO DI PROGETTAZIONE: DEFINITIVO

NOME ELABORATO: RELAZIONE GENERALE DEL PROGETTO

CODICE ELABORATO: GBT_01

REV: 0

DATA: Febbraio 2024

PROGETTISTI

Ing. Stefano Felice



Arch. Salvatore Pozzuto



COMMITTENTE & PROGETTAZIONE



SILVER RIDGE POWER ITALIA S.r.l.
Via della Magliana, 422 - 00148 Roma
tel. + 39 0874 67618 - fax + 39 0874 1862021
P. Iva e C.F. 09682631008



1 SOMMARIO

1	CONSISTENZA E TIPOLOGIA DELL'IMPIANTO	1
1.1	Premessa	1
1.2	Generalità dell'intervento	2
1.3	Criteri adottati per le scelte progettuali	3
1.4	Requisiti di rispondenza a norme, leggi e regolamenti	3
1.5	Definizioni	4
1.6	Leggi e norme tecniche di riferimento	5
2	DESCRIZIONE GENERALE IMPIANTO	8
2.1	Generalità tecniche	8
2.1.1	L'impianto Agrivoltaico	8
2.1.1	Schema distribuzione stringhe/ gruppi di conversione/cavidotti	9
2.2	Moduli fotovoltaici	13
2.3	Descrizione campo fotovoltaico	18
2.3.1	Moduli	18
2.3.2	Inverter	19
2.3.3	Power Skid	19
2.3.4	Cabina utente	19
2.4	Cavi	19
2.5	Canalizzazioni	20
2.6	Strutture di supporto moduli	21
	Derivazione e pozzetti	22
2.7	Sistema acquisizione dati	23
2.8	Impianto di video sorveglianza	23
2.9	Illuminazione ordinaria	23
2.10	Opere civili	23
2.11	Accessi all'impianto e strade interne	24
3	TEMPI E MODALITA' DI REALIZZAZIONE DELL'INTERVENTO	24
4	VERIFICHE IMPIANTO REALIZZATO	25
5	MANUTENZIONE	26
5.1	Norme Generali	26
5.2	Moduli Fotovoltaici	27
5.3	Stringhe fotovoltaiche	27
5.4	Quadri elettrici	27
5.5	Convertitori	28
5.6	Collegamenti elettrici	28

Sede Legale

Via della Magliana, 422
00148 – Roma (RM)
Tel. +39 06 87165286

Unità locali

Via Maurizio Gonzaga, 5 20123 Milano (MI)
Via Luigi Iammarino, 2 - 86025 Ripalimosani (CB)
Viale San Pietro, 21 – 82038 Vitulano (BN)



P.IVA e C.F. 09682631008 - info@srpi.eu – +39 0874 67618

Silver Ridge Power Italia S.r.l.

è una società con socio unico
soggetta a direzione e
coordinamento di
Amaranto Holding S.p.A.



6	SMANTELLAMENTO E RIPRISTINO AREA	28
6.1	Tipologia materiali	29
7	FATTORI DI IMPATTO E MODALITA' DI GESTIONE E RIDUZIONE.....	31
7.1	Impatti in fase di cantiere	31
7.2	Impatti in fase di esercizio	31
7.3	Impatti visive sulle componenti del paesaggio.....	32
7.4	Fenomeno dell'abbagliamento.....	32
7.5	Variazione del campo termico.....	33
7.6	Impatti in fase di smantellamento	33
8	INTERFERENZE	33

Sede Legale

Via della Magliana, 422
 00148 – Roma (RM)
 Tel. +39 06 87165286

Unità locali

Via Maurizio Gonzaga, 5 20123 Milano (MI)
 Via Luigi Iammarino, 2 - 86025 Ripalimosani (CB)
 Viale San Pietro, 21 – 82038 Vitulano (BN)



P.IVA e C.F. 09682631008 - info@srpi.eu – +39 0874 67618

Silver Ridge Power Italia S.r.l.

è una società con socio unico
 soggetta a direzione e
 coordinamento di
 Amaranto Holding S.p.A.



1 CONSISTENZA E TIPOLOGIA DELL'IMPIANTO

1.1 PREMESSA

Il Piano Nazionale Integrato per l'Energia e il Clima (PNIEC), presentato dal Ministero dello Sviluppo Economico, insieme ai Ministeri dell'Ambiente e delle Infrastrutture e dei Trasporti, in attuazione del Regolamento (UE) 2018/1999, è il documento che delinea le strategie energetiche nazionali per il periodo 2020-2030. Esso fa parte del pacchetto di provvedimenti comunitari indispensabili per assicurare il rispetto degli obiettivi 2030 in materia di energia e clima. In accordo col succitato PNIEC, una vera e propria riconversione industriale ed ecologica deve contraddistinguere il prossimo decennio. Tale transizione è segnata da ambiziosi impegni, vincolanti entro il 2030, e riassumibili nei seguenti obiettivi nazionali: conseguire almeno il 30% di copertura dei consumi finali lordi di energia da fonti energetiche rinnovabili (FER); ridurre di almeno il 43% i consumi di energia primaria rispetto allo scenario 2007; contenere del 33% le emissioni antropogeniche di gas serra (GHG) con riferimento ai settori non ETS e rispetto ai livelli del 1990. Per riuscire a conseguire tali ambiziosi risultati è del tutto evidente che, nel nostro Paese, le installazioni FER debbono progredire ad un ritmo pari ad almeno cinque volte quello attuale. In particolare, secondo il PNIEC, considerando il solo fotovoltaico, la crescita della potenza installata, da realizzarsi entro il 2030, deve essere pari a 30 GW, con installazioni sia a terra che sugli edifici. Ciò significa un incremento, in dieci anni, pari a 2,5 volte la potenza attualmente installata (+158%). Per quanto riguarda la generazione elettrica, si assume che essa debba aumentare del 65% rispetto ad oggi, arrivando a coprire oltre il 55% dei consumi nazionali.

1

Lo sviluppo delle installazioni riferibili ad impianti fotovoltaici dovrebbe realizzarsi secondo un tasso annuo di crescita, nel medio termine (2025) pari a 1,5 TWh, accompagnato da circa 0,9 GW di potenza installata ex-novo ogni anno. Ancor più accentuato l'incremento previsto tra il 2025 ed il 2030, pari a 7,6 TWh/anno di generazione elettrica e 4,8 GW/anno di potenza installata.

Per raggiungere questi ambiziosi obiettivi imposti dal legislatore, la Società Silver Ridge Power Italia S.r.l. - P. Iva e C.F. 09682631008 con sede legale: Via della Magliana 422, Roma (RM) 00148; intende potenziare lo sviluppo industriale del territorio sfruttando le energie rinnovabili e prevedendo l'installazione di un impianto fotovoltaico del tipo "grid connected" nel Comune di Busso (CB). L'energia elettrica prodotta sarà immessa nella rete nazionale, ceduta totalmente alla rete in regime di "vendita diretta", con allaccio in **media tensione** in modalità trifase. Sono state prese in considerazione le aree esistenti con esposizione prevalente a sud senza ombre portate sul suolo di sviluppo dell'impianto, naturalmente oltre a tale

Sede Legale

Via della Magliana, 422
00148 – Roma (RM)
Tel. +39 06 87165286



Unità locali

Via Maurizio Gonzaga, 5 20123 Milano (MI)
Via Luigi Iammarino, 2 - 86025 Ripalimosani (CB)
Viale San Pietro, 21 – 82038 Vitulano (BN)

P.IVA e C.F. 09682631008 - info@srpi.eu – +39 0874 67618

Silver Ridge Power Italia S.r.l.

è una società con socio unico
soggetta a direzione e
coordinamento di
Amaranto Holding S.p.A.



caratteristica, l'area in esame ha una facilità di allaccio alla rete di MT, per poter cedere l'energia elettrica prodotta dall'impianto fotovoltaico, come meglio indicato nelle planimetrie di progetto allegate al progetto preliminare.

1.2 GENERALITÀ DELL'INTERVENTO

L'area di intervento ricade in terreno Agricolo nel Comune di Busso (CB).

Il progetto prevede la realizzazione di un impianto fotovoltaico della potenza nominale di 5984.44 kWp, con n° 8932 moduli fotovoltaici da 670 W da installare su strutture metalliche infisse a terra nel Comune di Gambatesa (CB) censito in NCT al Fg. 3 e 11 p.lle n° 71, 72, 74, 75, 76, 83, 84, 85, 13, 26 per una superficie complessiva di 7.3544 ha.

Ogni singolo pannello ha dimensioni (2384x1303x35) mm ed al suolo occupano complessivamente il 33,44% circa del lotto di intervento.

Le coordinate del sito sono:

- coordinate geografiche 41.544217 **lat. N** e 14.909050 **long. E**;
- coordinate piane sistema di riferimento UTM zona 33T 492414.226 m E, 4599177.168 m N

con una altitudine media sul livello del mare di m 468.

Il sito è accessibile da Sud, dalla strada comunale "Macchia".

L'impianto da realizzare sarà connesso alla CP AT/MT "PIETRACATELLA" con un nuovo elettrodotto (parte aereo e parte interrato). Il futuro elettrodotto avrà una lunghezza complessiva di circa 3,1km (di cui 2,6 km per la parte in aereo e 0.5km per la parte interrata).

Al termine del ciclo di vita dell'impianto, si provvederà al ripristino dei luoghi allo stato pre-impianto.

Gli impianti fotovoltaici non sono fonte di emissioni inquinanti, sono esenti da vibrazioni e, data la loro modularità, possono assecondare l'architettura dei siti di installazione. L'impatto ambientale di un impianto alimentato a fonte solare è nullo in particolare per quanto riguarda il rilascio di inquinanti nell'aria e nell'acqua. Con la produzione di energia da fonte solare si contribuisce alla riduzione dei gas responsabili dell'effetto serra e delle piogge acide.

In relazione alle caratteristiche di irraggiamento caratterizzanti la latitudine del sito, al numero e alla tipologia di moduli fotovoltaici in progetto, si stima per il generatore fotovoltaico una produzione di energia elettrica pulita di circa **1422kWh** annui per kWp di potenza installata, che consentono di evitare così l'emissione di circa 0.6 milioni di kg di CO₂ ogni anno per MWp di potenza installata.

Sede Legale

Via della Magliana, 422
00148 – Roma (RM)
Tel. +39 06 87165286



Unità locali

Via Maurizio Gonzaga, 5 20123 Milano (MI)
Via Luigi Iammarino, 2 - 86025 Ripalimosani (CB)
Viale San Pietro, 21 – 82038 Vitulano (BN)

P.IVA e C.F. 09682631008 - info@srpi.eu – +39 0874 67618

Silver Ridge Power Italia S.r.l.

è una società con socio unico
soggetta a direzione e
coordinamento di
Amaranto Holding S.p.A.



1.3 CRITERI ADOTTATI PER LE SCELTE PROGETTUALI

La realizzazione di un impianto fotovoltaico collegato alla rete elettrica di distribuzione ha principalmente lo scopo di immettere l'energia prodotta in rete contribuendo così a bilanciare l'assorbimento dell'energia necessaria ai fabbisogni elettrici.

In generale, l'applicazione della tecnologia fotovoltaica consente:

- la produzione di energia elettrica senza alcuna emissione di sostanze inquinanti;
- il risparmio di combustibile fossile;
- nessun inquinamento acustico;
- soluzioni di progettazione del sistema compatibili con le esigenze di tutela architettonica o ambientale (es. Impatto Visivo);

Le scelte delle varie soluzioni sulle quali è stata basata la progettazione dell'impianto fotovoltaico sono le seguenti:

- Soddisfazione di massima dei requisiti di base imposti dalla committenza;
- Rispetto delle Leggi e delle normative di buona tecnica vigenti;
- Conseguimento delle massime economie di gestione e di manutenzione degli impianti progettati;
- Ottimizzazione del rapporto costi/benefici ed impiego di materiali componenti di elevata qualità/efficienza, lunga durata e facilmente reperibili sul mercato;
- Riduzione delle perdite energetiche connesse al funzionamento dell'impianto al fine di massimizzare la quantità di energia elettrica immessa in rete.

3

L'impianto fotovoltaico oggetto della presente è stato progettato con riferimento a materiali e/o componenti di fornitori primari, dotati di marchio di qualità, di marchiatura o di autocertificazione del Costruttore, attestanti la loro costruzione a regola d'arte secondo la normativa tecnica e la legislazione vigente.

1.4 REQUISITI DI RISPONDEZZA A NORME, LEGGI E REGOLAMENTI

L'impianto fotovoltaico sarà realizzato secondo le normative vigenti, a regola d'arte e come prescritto dalla Legge n°186 del 1° Marzo 1968 e ribadito dal D.M. 37/08 del 22 Gennaio 2008.

Rimane tuttora valido, sotto il profilo generale, quanto prescritto dal DPR 547/55 "Norme per la prevenzione degli infortuni sul lavoro". Le caratteristiche dell'impianto e dei suoi componenti dovranno corrispondere alle norme di legge e di regolamento vigenti ed in particolare essere conformi:

- alle prescrizioni delle Autorità locali, comprese quelle dei VVF;

Sede Legale

Via della Magliana, 422
00148 – Roma (RM)
Tel. +39 06 87165286

Unità locali

Via Maurizio Gonzaga, 5 20123 Milano (MI)
Via Luigi Iammarino, 2 - 86025 Ripalimosani (CB)
Viale San Pietro, 21 – 82038 Vitulano (BN)



P.IVA e C.F. 09682631008 - info@srpi.eu - +39 0874 67618

Silver Ridge Power Italia S.r.l.

è una società con socio unico
soggetta a direzione e
coordinamento di
Amaranto Holding S.p.A.



- alle prescrizioni ed indicazioni dell'azienda distributrice dell'energia elettrica;
- alle prescrizioni ed indicazioni della Telecom;
- alle norme CEI/IEC

1.5 DEFINIZIONI

- Impianto fotovoltaico: impianto di produzione di energia elettrica, mediante l'effetto fotovoltaico; è composto dall'insieme di moduli fotovoltaici (Campo fotovoltaico) e dagli altri componenti (BOS), tali da consentire di produrre energia elettrica e fornirla alle utenze elettriche e/o di immetterla in rete.
- di Prova Standard. (STC)
- Condizioni di Prova Standard (STC): comprendono condizioni di prova normalizzate (CEI EN 60904-3)
 - Temperatura di cella: $25\text{ °C} \pm 2\text{ °C}$.
 - Irraggiamento: 1000 W/m^2 , con distribuzione spettrale di riferimento (massa d'aria AM 1,5).
- Energia elettrica prodotta da un impianto fotovoltaico: è l'energia elettrica misurata all'uscita del gruppo di conversione della corrente continua in corrente alternata, incluso l'eventuale trasformatore, prima che essa sia resa disponibile alle utenze elettriche del soggetto responsabile o immessa in rete;
- Punto di connessione: è il punto sulla rete elettrica del distributore, di competenza del gestore di rete, nel quale l'impianto fotovoltaico viene collegato alla rete elettrica;
- Soggetto responsabile: è il soggetto responsabile dell'esercizio dell'impianto e che ha diritto a richiedere ed ottenere le tariffe incentivanti;
- Soggetto attuatore: è il Gestore dei servizi elettrici – GSE S.p.a.;
- Produzione annua media di un impianto: è la media aritmetica, espressa in kWh, dei valori dell'energia elettrica effettivamente prodotta, negli ultimi due anni solari, al netto di eventuali periodi di fermata dell'impianto eccedenti le ordinarie esigenze manutentive;
- Cella fotovoltaica: dispositivo fotovoltaico fondamentale che genera elettricità quando viene esposto alla radiazione solare (CEI EN 60904-3). Si tratta sostanzialmente di un diodo con grande

Sede Legale

Via della Magliana, 422
00148 – Roma (RM)
Tel. +39 06 87165286



Unità locali

Via Maurizio Gonzaga, 5 20123 Milano (MI)
Via Luigi Iammarino, 2 - 86025 Ripalimosani (CB)
Viale San Pietro, 21 – 82038 Vitulano (BN)

P.IVA e C.F. 09682631008 - info@srpi.eu – +39 0874 67618

Silver Ridge Power Italia S.r.l.

è una società con socio unico
soggetta a direzione e
coordinamento di
Amaranto Holding S.p.A.



superficie di giunzione, che esposto alla radiazione solare si comporta come un generatore di corrente;

- Modulo fotovoltaico: il più piccolo insieme di celle fotovoltaiche interconnesse tra loro.
- Stringa fotovoltaica: insieme di moduli fotovoltaici collegati elettricamente in serie;
- Generatore fotovoltaico: insieme di stringhe fotovoltaiche collegate in parallelo per raggiungere la potenza desiderata;
- Inverter: apparecchiatura, tipicamente statica, impiegata per la conversione in corrente alternata della corrente continua prodotta dal generatore fotovoltaico.
- Dispositivo di interfaccia: dispositivo installato nel punto di collegamento della rete di utente in isola alla restante parte di rete del produttore, sul quale agiscono le protezioni d'interfaccia (CEI 11-20); esso controlla il collegamento elettrico dell'uscita del gruppo di conversione alla rete di utente non in isola e quindi alla rete del distributore. Questo dispositivo permette, in condizioni normali, all'impianto fotovoltaico di funzionare in parallelo con la rete del distributore e quindi all'energia elettrica generata di fluire in rete; comprende un organo di interruzione, sul quale agiscono le protezioni di interfaccia.
- Potenza nominale (o massima, o di picco, o di targa) dell'impianto fotovoltaico: è la potenza elettrica dell'impianto, determinata dalla somma delle singole potenze nominali (massima, di picco, o di targa) di ciascun modulo costituente l'impianto fotovoltaico, misurate in Condizioni

1.6 LEGGI E NORME TECNICHE DI RIFERIMENTO

Il sistema dovrà essere realizzato secondo la regola d'arte in accordo con la normativa vigente, in particolare:

- ✓ **DPR 547/55 e D.L. 626/94** e succ. mod. per la sicurezza e la prevenzione degli infortuni sul lavoro;
- ✓ **Legge 186/68**: Disposizione concernente la produzione di materiali, apparecchiature, macchinari, installazioni e impianti elettrici ed elettronici;
- ✓ **D.M. 37/08** del 22 Gennaio 2008 (aggiornamento L. 46/90 e succ. mod. per la sicurezza elettrica);
- ✓ **D.Lgs 626/94**: Attuazione delle direttive CEE riguardanti il miglioramento della sicurezza e della salute dei lavoratori sul luogo di lavoro;
- ✓ **D.Lgs 493/96**: Attuazione della direttiva 92/58/CEE concernente le prescrizioni minime per la

Sede Legale

Via della Magliana, 422
00148 – Roma (RM)
Tel. +39 06 87165286



Unità locali

Via Maurizio Gonzaga, 5 20123 Milano (MI)
Via Luigi Iammarino, 2 - 86025 Ripalimosani (CB)
Viale San Pietro, 21 – 82038 Vitulano (BN)

P.IVA e C.F. 09682631008 - info@srpi.eu – +39 0874 67618

Silver Ridge Power Italia S.r.l.

è una società con socio unico
soggetta a direzione e
coordinamento di
Amaranto Holding S.p.A.



- segnaletica di sicurezza e/o di salute sul luogo di lavoro;
- ✓ **DM 14.01.2008:** "Norme Tecniche per le Costruzioni";
 - ✓ **CEI 0-2:** Guida per la definizione della documentazione di progetto per impianti elettrici;
 - ✓ **CEI 0-3:** Guida per la compilazione della documentazione per legge 46/90;
 - ✓ **CEI 11-20:** Impianti di produzione di energia elettrica e gruppi di continuità collegati a reti di I e II categoria;
 - ✓ **CEI 20-19:** Cavi isolati con gomma con tensione nominale non superiore a 450/750V;
 - ✓ **CEI 20-20:** Cavi isolati con polivinilcloruro con tensione nominale non superiore a 450/750V;
 - ✓ **CEI 64-8 VI edizione:** Impianti elettrici utilizzatori a tensione nominale non superiore a 1000V in corrente alternata e a 1500V in corrente continua;
 - ✓ **CEI 81-10:** Protezioni delle strutture contro i fulmini;
 - ✓ **CEI 81-3:** Valori medi del numero di fulmini a terra per anno e per chilometro quadrato.
 - ✓ **CEI 82-25:** Guida alla realizzazione di sistemi di generazione fotovoltaica collegati alle reti elettriche di Media e Bassa tensione;
 - ✓ **CEI 64-8, parte 7, sezione 712:** Sistemi fotovoltaici solari (PV) di alimentazione;
 - ✓ **CEI EN 60099-1-2:** Scaricatori;
 - ✓ **CEI EN 60439-1-2-3:** Apparecchiature assiegate di protezione e manovra per bassa tensione;
 - ✓ **CEI EN 60445:** Individuazione dei morsetti e degli apparecchi e delle estremità dei conduttori designati a regole generali per un sistema alfanumerico;
 - ✓ **CEI EN 60529:** Gradi di protezione degli involucri (codice IP);
 - ✓ **CEI EN 61215 o norme JRC/ESTI215:** Moduli fotovoltaici in silicio cristallino per applicazioni terrestri. Qualifica del progetto e omologazione tipo;
 - ✓ Conformità al Marchio **CE** per i moduli fotovoltaici ed il gruppo di conversione (direttiva 93/68/EWG - MARCHIO CE);
 - ✓ Norme **CEI EN 61724:** per la misura ed acquisizione dati;
 - ✓ Norme **CEI EN 60904-1 (CEI 82-1):** Dispositivi fotovoltaici parte 1: misura delle caratteristiche fotovoltaiche tensione-corrente;
 - ✓ Norme **CEI EN 60904-2 (CEI 82-2):** Dispositivi fotovoltaici parte 2: prescrizione per le celle fotovoltaiche di riferimento;
 - ✓ Norme **CEI EN 60904-3 (CEI 82-3):** Dispositivi fotovoltaici parte 3: principi di misura per sistemi solari fotovoltaici per uso terrestre e irraggiamento spettrale di riferimento;

Sede Legale

Via della Magliana, 422
00148 – Roma (RM)
Tel. +39 06 87165286

Unità locali

Via Maurizio Gonzaga, 5 20123 Milano (MI)
Via Luigi Iammarino, 2 - 86025 Ripalimosani (CB)
Viale San Pietro, 21 – 82038 Vitulano (BN)

P.IVA e C.F. 09682631008 - info@srpi.eu – +39 0874 67618

Silver Ridge Power Italia S.r.l.

è una società con socio unico
soggetta a direzione e
coordinamento di
Amaranto Holding S.p.A.



- ✓ Norme **CEI EN 61724** (CEI 82-15): Rilievo delle prestazioni dei sistemi fotovoltaici – Linee guida per la misura, lo scambio e l'analisi dei dati;
- ✓ Norme **CEI EN 61727** (CEI 82-9): Sistemi fotovoltaici - Caratteristiche dell'interfaccia di raccordo con la rete;
- ✓ Norme **CEI EN 50380** (CEI 82-22): Fogli informativi e dati di targa per moduli fotovoltaici;
- ✓ **CEI EN 62093** (CEI 82-24): Componenti di sistemi fotovoltaici - moduli esclusi (BOS) -Qualifica di progetto in condizioni ambientali naturali;
- ✓ **CEI EN 61000-3-2** (CEI 110-31): Compatibilità elettromagnetica (EMC) - Parte 3: Limiti - Sezione 2: Limiti per emissioni di corrente armonica (apparecchiature con corrente di ingresso $\leq 16A$ per fase);
- ✓ **CEI EN 60555-1** (CEI 77-2): Disturbi nelle reti di alimentazione prodotti da apparecchi elettrodomestici e da equipaggiamenti elettrici simili - Parte 1: Definizioni;
- ✓ **CEI EN 60099-1** (CEI 37-1): Scaricatori - Parte 1: Scaricatori a resistori non lineari con spinterometri per sistemi a corrente alternata;
- ✓ **CEI 13-4**: Sistemi di misura dell'energia elettrica - Composizione, precisione e verifica;
- ✓ **CEI EN 62053-21** (CEI 13-43): Apparat per la misura dell'energia elettrica (c.a.) -Prescrizioni particolari - Parte 21: Contatori statici di energia attiva (classe 1 e 2);
- ✓ **EN 50470-1** ed **EN 50470-3** in corso di recepimento nazionale presso CEI;
- ✓ **CEI EN 62053-23** (CEI 13-45): Apparat per la misura dell'energia elettrica (c.a.) - Prescrizioni particolari - Parte 23: Contatori statici di energia reattiva (classe 2 e 3);
- ✓ **CEI 0-16** Ed. II Luglio 2008: Regola Tecnica di riferimento per la connessione di Utenti attivi e passivi alle reti AT ed MT delle imprese distributrici di energia elettrica;
- ✓ **DELIBERA N. 34/05**: Modalità e condizioni economiche per il ritiro dell'energia elettrica;
- ✓ **DELIBERA N. 280/07**: Modalità e condizioni tecnico-economiche per il ritiro dell'energia elettrica ai sensi dell'Art. 13, commi 3 e 4, del Decreto Legislativo 29 dicembre 2003, n. 387/07, e del comma 41 della Legge 23 agosto 2004, n. 239/04;
- ✓ **DELIBERA 281/05**: Condizioni per l'erogazione del servizio di connessione alle reti elettriche con tensione nominale superiore ad 1 KV i cui gestori hanno l'obbligo di connessione di terzi;
- ✓ **DELIBERA 90/07**: Attuazione del Decreto del Ministro dello sviluppo economico, di concerto con il Ministro dell'ambiente e della tutela del territorio e del mare 19 Febbraio 2007, ai fini dell'incentivazione della produzione di energia elettrica mediante impianti fotovoltaici;
- ✓ Norme UNI/ISO per le strutture meccaniche di supporto e di ancoraggio dei moduli fotovoltaici;

Sede Legale

Via della Magliana, 422
 00148 – Roma (RM)
 Tel. +39 06 87165286

Unità locali

Via Maurizio Gonzaga, 5 20123 Milano (MI)
 Via Luigi Iammarino, 2 - 86025 Ripalimosani (CB)
 Viale San Pietro, 21 – 82038 Vitulano (BN)

P.IVA e C.F. 09682631008 - info@srpi.eu – +39 0874 67618

Silver Ridge Power Italia S.r.l.

è una società con socio unico
 soggetta a direzione e
 coordinamento di
 Amaranto Holding S.p.A.



- ✓ Norme **UNI 10349** e la collegata UNI 8477 per il dimensionamento del generatore fotovoltaico;
- ✓ **L. 296/2006** per gli aspetti fiscali;
- ✓ Autorizzazione Unica ai sensi Art. 12 - D.lgs. 387/2003 e Provvedimento Autorizzatorio Unico Regionale (P.A.U.R.)
ai sensi dell'art. 27-bis del d.lgs. 152/2006.

2 DESCRIZIONE GENERALE IMPIANTO

2.1 GENERALITÀ TECNICHE

L'impianto fotovoltaico sarà montato su un sistema fisso, dimensionato in modo che la potenza nominale installata in condizioni STC sia pari a **5984.44 kWp**; lo schema grafico allegato è indicativo della previsione di progetto; rilievi puntuali in fase esecutiva permetteranno di definire con esattezza la disposizione dei moduli e la superficie da impegnare.

2.1.1 L'impianto Agrivoltaico

La scelta di optare per la soluzione "agrivoltaica" deriva dalla necessità di mantenere la naturale vocazione agricola del sito di impianto e combinare il tutto con la produzione di energia elettrica da fonte rinnovabile, contribuendo alla riduzione dell'uso di fonti fossili nel pieno rispetto degli obiettivi strategici previsti dal P.E.A.R. della Regione Molise.

Nel dettaglio il sistema agrivoltaico è stato progettato nel rispetto delle "Linee Guida in materia di Impianti Agrivoltaici" del Ministero dell'Ambiente e della Sicurezza Energetica (MASE) e risulta in linea con quanto previsto dal DGR n. 158/2023. In particolare, tale impianto:

- rispetterà il "REQUISITO A" previsto dalle "Linee Guida in materia di Impianti Agrivoltaici": la superficie minima coltivata, rispetto alla superficie totale occupata dall'impianto, sarà superiore al 70%. Mentre il valore percentuale di superficie complessiva coperta dai moduli (LAOR) sarà inferiore al 40%;
- rispetterà il "REQUISITO B" previsto dalle "Linee Guida in materia di Impianti Agrivoltaici": in quanto garantisce la continuità dell'attività agricola sul terreno e permetterà di avere una producibilità elettrica non inferiore al 60% rispetto ad un impianto fotovoltaico standard. Si evidenzia che la producibilità del suddetto impianto è pari al 100% rispetto ad un impianto fotovoltaico standard, in quanto il pitch utilizzato nel nostro agrivoltaico è equivalente a quello utilizzato in un impianto tradizionale;



Sede Legale

Via della Magliana, 422
00148 – Roma (RM)
Tel. +39 06 87165286



Unità locali

Via Maurizio Gonzaga, 5 20123 Milano (MI)
Via Luigi Iammarino, 2 - 86025 Ripalimosani (CB)
Viale San Pietro, 21 – 82038 Vitulano (BN)

P.IVA e C.F. 09682631008 - info@srpi.eu – +39 0874 67618

Silver Ridge Power Italia S.r.l.

è una società con socio unico
soggetta a direzione e
coordinamento di
Amaranto Holding S.p.A.



- rispetterà il “REQUISITO D2” previsto dalle “Linee Guida in materia di Impianti Agrivoltaici”: in quanto durante l’intera vita operativa dell’impianto verrà monitorata l’esistenza e la resa delle coltivazioni ed il mantenimento dell’indirizzo produttivo.

Il rispetto dei suddetti requisiti permette quindi di definire l’impianto in questione come “agrivoltaico”.

2.1.1 Schema distribuzione stringhe/ gruppi di conversione/cavidotti

L’architettura elettrica del sistema in corrente continua sarà realizzata con serie di moduli fotovoltaici (stringhe) isolate dalla struttura ad una altezza minima di cm 90 e composte da moduli identici in numero, marca e prestazioni elettriche ed esposizione. Il sistema in corrente continua sarà collegato al gruppo di conversione, composto da inverter di stringa in grado di convertire la corrente da continua in alternata, idonea al trasferimento della potenza del generatore fotovoltaico alla rete, secondo la normativa vigente. L’uscita elettrica degli inverter confluirà ad un quadro di collegamento ed all’interfaccia di rete, necessari per il parallelo alla stessa (20 kV c.a. trifase 50 Hz). L’alloggiamento dei gruppi di conversione sarà all’esterno, al di sotto delle strutture stesse che reggono i moduli, mentre i quadri di interfaccia e i due trasformatori elevatori da 3000kVA saranno in idonee cabine elettriche prefabbricate (Power Skid). L’impianto ha potenza complessiva di **5984.44 kWp** ed è così strutturato:

N. **26** Inverter (Pmax=225kVA) a cui convergono **12** stringhe composte da 28 moduli FV (670Wp)

N. **1** Inverter (Pmax=225kVA) a cui convergono **7** stringhe composte da 28 moduli FV (670Wp)

Non essendo presenti fenomeni di ombreggiamento significativi, considerando la potenza di picco del sistema fotovoltaico, l’inclinazione di **30°**, l’azimut di **0°SE** (orientamento Sud), un valore di BOS pari al 85%, utilizzando le norme UNI 10349 e UNI 8477 ed un fattore di albedo pari a 0,26 si può stimare una produzione energetica annua di circa **1.422 kWh/anno/Kwp**.

Il sistema di conversione è costituito da n.27 inverter posizionati direttamente all’esterno al di sotto delle strutture che reggono i moduli. Gli inverter confluiscono direttamente alle due Power Skid (mediante quadro di parallelo BT) in cui verrà posizionato il trasformatore e un ulteriore protezione (SPI + SPG + DDI + DG), oltre a circuiti atti al controllo dell’impianto (Control Room). Da queste ultima si giunge alla cabina utente-vano misure E-distribuzione, dal vano misure si giungerà al sostegno MT da cui parte l’elettrodotto verso la CP “PIETRACATELLA”. I trasformatori scelti avranno una potenza di 3000kVA.

I moduli fotovoltaici sono formati da celle di silicio monocristallino con una alta efficienza di conversione energetica. Le strutture che sorreggono i moduli sono in acciaio zincato e orientano i moduli in direzione **Sud** (AZIMUT) con inclinazione di 30° rispetto il piano orizzontale (TILT), esse sono ancorate a terra

Sede Legale

Via della Magliana, 422
00148 – Roma (RM)
Tel. +39 06 87165286



Unità locali

Via Maurizio Gonzaga, 5 20123 Milano (MI)
Via Luigi Iammarino, 2 - 86025 Ripalimosani (CB)
Viale San Pietro, 21 – 82038 Vitulano (BN)

P.IVA e C.F. 09682631008 - info@srpi.eu – +39 0874 67618

Silver Ridge Power Italia S.r.l.

è una società con socio unico
soggetta a direzione e
coordinamento di
Amaranto Holding S.p.A.



mediante infissione e, moduli posti al di sopra di esse verranno serrati mediante l'utilizzo di morsetti centrali e finali appositamente scelti.

L'accesso all'impianto, realizzato in corrispondenza della strada Comunale esistente, sarà possibile con mezzi di sollevamento o scale appositamente installate.

Le strade esistenti permettono l'accesso al sito, mentre è prevista la costruzione di una viabilità interna (mediante l'uso di stabilizzato e misto di varia pezzatura) per consentire la movimentazione di mezzi e materiali all'interno dell'area di intervento.

È previsto inoltre un impianto di videosorveglianza.

I cavi elettrici di collegamento tra i gruppi di conversione e le Power Skid e, tra queste ultime e la Control Room saranno posizionati in cavidotti interrati, fino ad una profondità massima di circa 1,2 metri.

Tutti i componenti del sistema saranno cablati con idonei conduttori per tipologia e sezione. I conduttori in esterno (cablaggio stringhe) saranno in cavo per applicazioni fotovoltaiche di opportuna sezione adeguata in base alla portata ed alla distanza. Il cablaggio all'interno di locali di alloggiamento dei trasformatori e della Control Room sarà eseguito concordemente alle normative vigenti in materia.

L'impianto fotovoltaico verrà progettato con riferimento a materiali e componenti di fornitori primari, dotati di marchio di qualità, di marchiatura o di autocertificazione del costruttore, attestanti la loro costruzione a regola d'arte secondo la normativa tecnica e la legislazione vigente. Al fine di mitigare l'impatto visivo dei blocchi di pannelli fotovoltaici, sarà mantenuto l'architettura dell'impianto in maniera tale da non alterare la condizione esistente.

La scelta dei moduli fotovoltaici da impiegare è stata fatta rispettando i requisiti minimi di garanzia ventennale relativa al decadimento prestazionale non superiore al 10% nell'arco dei 10 anni e non superiore al 20% nei venti anni di vita.

Saranno utilizzati moduli fotovoltaici realizzati in data non anteriore a due anni rispetto alla data di installazione.

Sede Legale

Via della Magliana, 422
00148 – Roma (RM)
Tel. +39 06 87165286

Unità locali

Via Maurizio Gonzaga, 5 20123 Milano (MI)
Via Luigi Iammarino, 2 - 86025 Ripalimosani (CB)
Viale San Pietro, 21 – 82038 Vitulano (BN)



P.IVA e C.F. 09682631008 - info@srpi.eu – +39 0874 67618

Silver Ridge Power Italia S.r.l.

è una società con socio unico
soggetta a direzione e
coordinamento di
Amaranto Holding S.p.A.



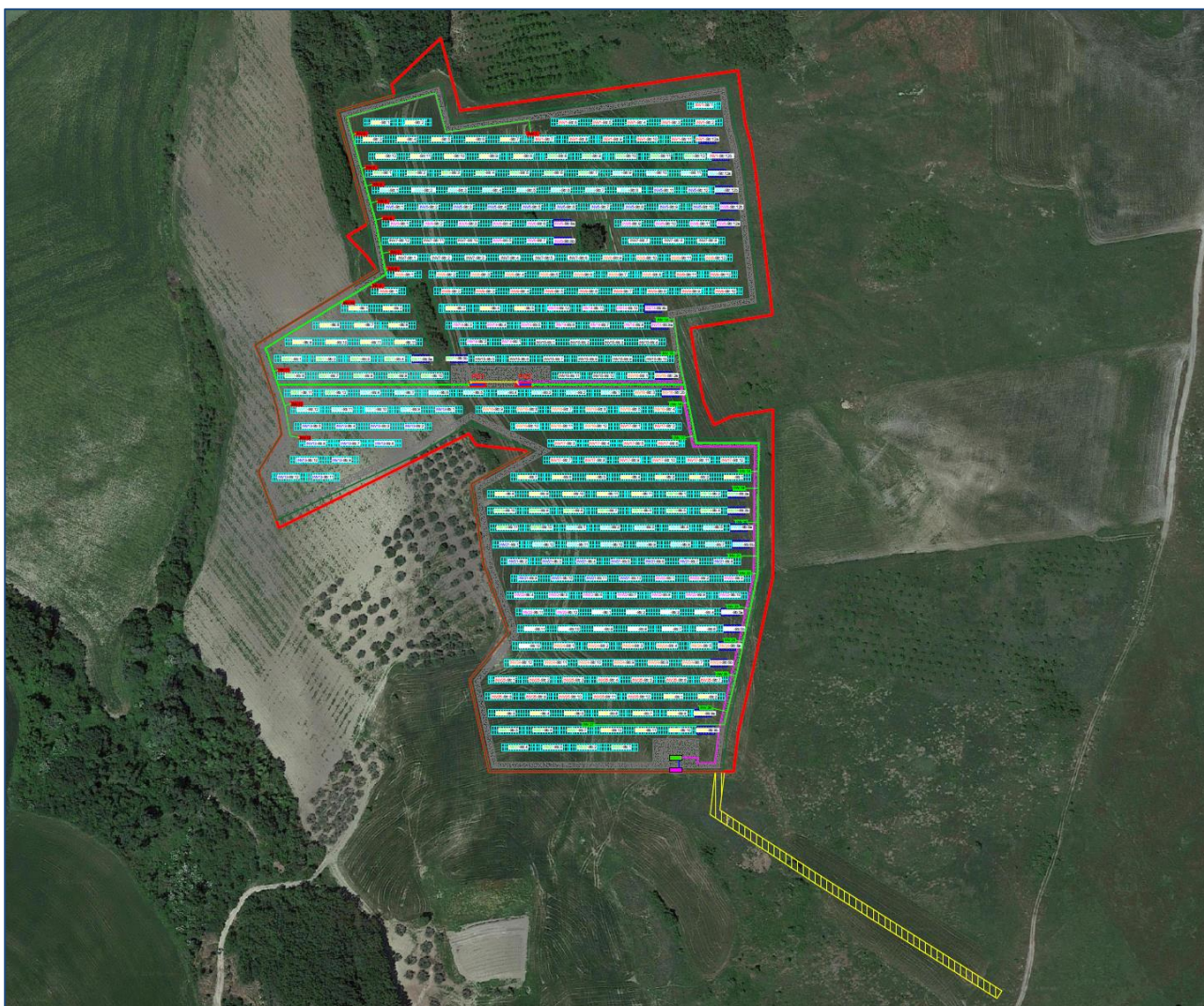

11

Figura 1 - Layout impianto



Figura 2 - Cavidotto MT (in rosso scuro cavidotto interrato, in blu nuovo cavidotto aereo)

Sede Legale

Via della Magliana, 422
00148 – Roma (RM)
Tel. +39 06 87165286

Unità locali

Via Maurizio Gonzaga, 5 20123 Milano (MI)
Via Luigi Iammarino, 2 - 86025 Ripalimosani (CB)
Viale San Pietro, 21 – 82038 Vitulano (BN)



P.IVA e C.F. 09682631008 - info@srpi.eu – +39 0874 67618

Silver Ridge Power Italia S.r.l.

è una società con socio unico
soggetta a direzione e
coordinamento di
Amaranto Holding S.p.A.



In sede di progettazione esecutiva potrà verificarsi, in seguito ad eventuali accorgimenti tecnici, una diminuzione del numero di stringhe e/o, a seguito di eventuale diversa disponibilità commerciale dei moduli fotovoltaici attualmente scelti, una variazione della potenza elettrica di impianto; quanto sopra non comporterà tuttavia incrementi di volumetria o nuove costruzioni.



Figura 3 - Posa Tipo "B" cavo MT



Figura 4 - Posa Tipo "A" cavo MT

Sede Legale

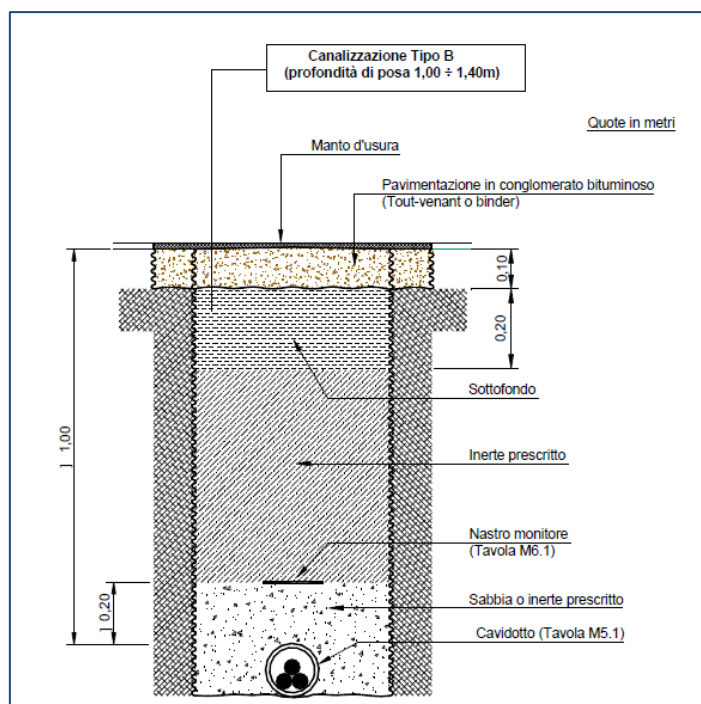
Via della Magliana, 422
 00148 – Roma (RM)
 Tel. +39 06 87165286

Unità locali

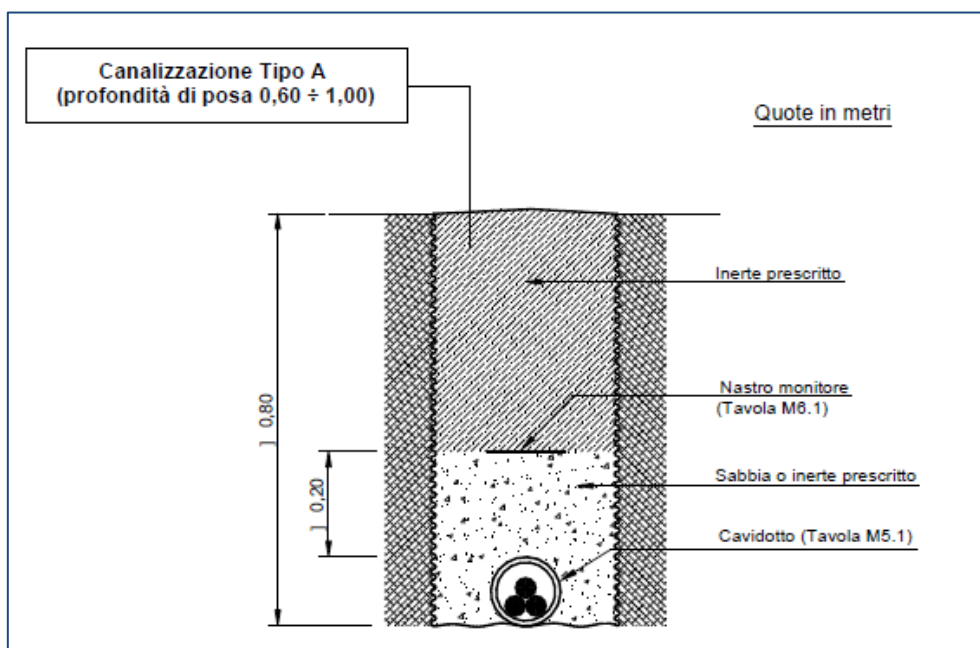
Via Maurizio Gonzaga, 5 20123 Milano (MI)
 Via Luigi Iammarino, 2 - 86025 Ripalimosani (CB)
 Viale San Pietro, 21 – 82038 Vitulano (BN)



P.IVA e C.F. 09682631008 - info@srpi.eu - +39 0874 67618

Silver Ridge Power Italia S.r.l.

è una società con socio unico
 soggetta a direzione e
 coordinamento di
 Amaranto Holding S.p.A.



2.2 MODULI FOTOVOLTAICI

I moduli utilizzati per la realizzazione del progetto sono del tipo in silicio monocristallino di potenza pari a **670 Wp**, salvo diversa configurazione in fase esecutiva. Tali moduli sono realizzati in doppio isolamento (classe II), completi di cornice in alluminio anodizzato e cassetta di giunzione elettrica IP65, realizzata con materiale resistente alle alte temperature ed isolante, con diodi di by-pass, alloggiata nella zona posteriore del pannello.

I moduli dovranno essere costruiti secondo quanto specificato dalle vigenti norme IEC 61215, saranno coperti da una garanzia di almeno 20 anni, finalizzata ad assicurare il mantenimento delle prestazioni di targa. Le celle sono inglobate tra due fogli di E.V.A. (Etilvinile Acetato), laminati sottovuoto e ad alta temperatura. La protezione frontale pannello è costituita da un vetro a basso contenuto di sali ferrosi, temperato per poter resistere senza danno ad urti e grandine.

CARATTERISTICHE TECNICHE

COSTRUTTORE	:	Canadian	
TIPO	:	BiHiKu 670 Wp	
CELLE FOTOVOLTAICHE	:	SILICIO MONOCRISTALLINO	
POTENZA NOMINALE	P_n :	670	Wp
TENSIONE ALLA MASSIMA POTENZA	V_{mp} :	38,7	V
CORRENTE ALLA MASSIMA POTENZA	I_{mp} :	17,32	A
TENSIONE MASSIMA DI CIRCUITO APERTO	V_{oc} :	45,8	V
CORRENTE MASSIMA DI CORTO CIRCUITO	I_{sc} :	18,55	A
PESO	:	37,9	kg
DIMENSIONI	:	2384 x 1303 x 35	mm

Sede Legale

Via della Magliana, 422
00148 – Roma (RM)
Tel. +39 06 87165286

Unità locali

Via Maurizio Gonzaga, 5 20123 Milano (MI)
Via Luigi Iammarino, 2 - 86025 Ripalimosani (CB)
Viale San Pietro, 21 – 82038 Vitulano (BN)



P.IVA e C.F. 09682631008 - info@srpi.eu – +39 0874 67618

Silver Ridge Power Italia S.r.l.

è una società con socio unico
soggetta a direzione e
coordinamento di
Amaranto Holding S.p.A.



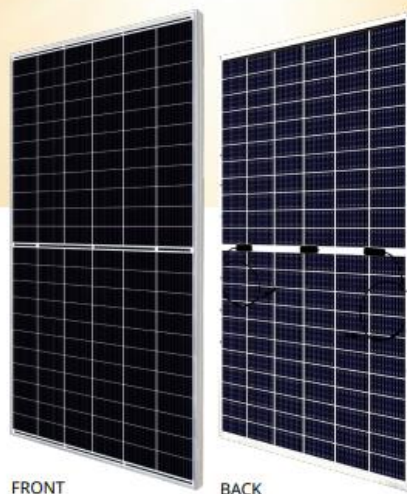

BiHiKu7

BIFACIAL MONO PERC

640 W ~ 670 W

CS7N-640 | 645 | 650 | 655 | 660 | 665 | 670MB-AG

MORE POWER



Module power up to 670 W
Module efficiency up to 21.6 %



Up to 8.9 % lower LCOE
Up to 4.6 % lower system cost



Comprehensive LID / LeTID mitigation
technology, up to 50% lower degradation



Compatible with mainstream trackers,
cost effective product for utility power plant



Better shading tolerance

MORE RELIABLE



40 °C lower hot spot temperature,
greatly reduce module failure rate



Minimizes micro-crack impacts



Heavy snow load up to 5400 Pa,
wind load up to 2400 Pa*

* For detailed information, please refer to the Installation Manual.



**Enhanced Product Warranty on Materials
and Workmanship***



Linear Power Performance Warranty*

**1st year power degradation no more than 2%
Subsequent annual power degradation no more than 0.45%**

*According to the applicable Canadian Solar Limited Warranty Statement.

MANAGEMENT SYSTEM CERTIFICATES*

ISO 9001 : 2015 / Quality management system
ISO 14001 : 2015 / Standards for environmental management system
ISO 45001 : 2018 / International standards for occupational health & safety
IEC62941 : 2019 / Photovoltaic module manufacturing quality system

PRODUCT CERTIFICATES*

IEC 61215 / IEC 61730 / CE / INMETRO / MCS / UKCA
CEC listed (US California) / FSEC (US Florida)
UL 61730 / IEC 61701 / IEC 62716 / IEC 60068-2-68
Take-e-way



* The specific certificates applicable to different module types and markets will vary,
and therefore not all of the certifications listed herein will simultaneously apply to the
products you order or use. Please contact your local Canadian Solar sales representative
to confirm the specific certificates available for your Product and applicable in the regions
in which the products will be used.

CSI Solar Co., Ltd. is committed to providing high quality solar
photovoltaic modules, solar energy and battery storage solutions
to customers. The company was recognized as the No. 1 module
supplier for quality and performance/price ratio in the IHS Module
Customer Insight Survey. Over the past 22 years, it has successfully
delivered over 88 GW of premium-quality solar modules across the
world.

CSI Solar Co., Ltd.

199 Lushan Road, SND, Suzhou, Jiangsu, China, 215129, www.csisolar.com, support@csisolar.com

Sede Legale

Via della Magliana, 422
00148 – Roma (RM)
Tel. +39 06 87165286

Unità locali

Via Maurizio Gonzaga, 5 20123 Milano (MI)
Via Luigi Iammarino, 2 - 86025 Ripalimosani (CB)
Viale San Pietro, 21 – 82038 Vitulano (BN)

Silver Ridge Power Italia S.r.l.

è una società con socio unico
soggetta a direzione e
coordinamento di
Amaranto Holding S.p.A.



ENGINEERING DRAWING (mm)

Rear View

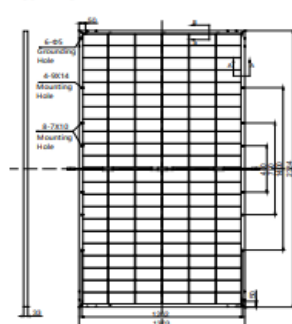

Frame Cross Section

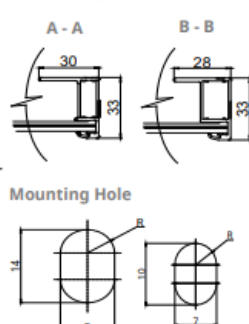

Mounting Hole

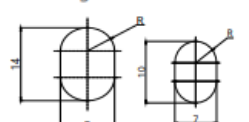

CS7N-650MB-AG / I-V CURVES

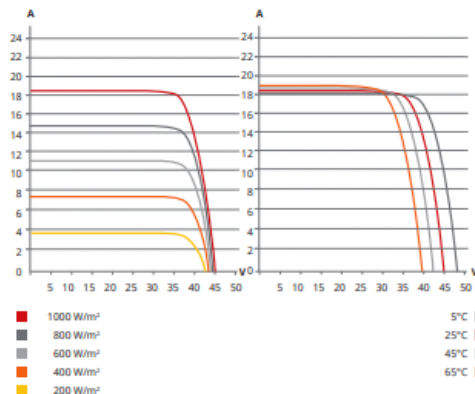

ELECTRICAL DATA | STC*

	Nominal Max. Power (P _{max})	Opt. Operating Voltage (V _{mp})	Opt. Operating Current (I _{mp})	Open Circuit Voltage (V _{oc})	Short Circuit Current (I _{sc})	Module Efficiency
CS7N-640MB-AG	640 W	37.5 V	17.07 A	44.6 V	18.31 A	20.6%
Bifacial Gain**	5%	672 W	37.5 V	17.92 A	44.6 V	19.23 A
	10%	704 W	37.5 V	18.78 A	44.6 V	20.14 A
	20%	768 W	37.5 V	20.48 A	44.6 V	21.97 A
CS7N-645MB-AG	645 W	37.7 V	17.11 A	44.8 V	18.35 A	20.8%
Bifacial Gain**	5%	677 W	37.7 V	17.97 A	44.8 V	19.27 A
	10%	710 W	37.7 V	18.84 A	44.8 V	20.19 A
	20%	774 W	37.7 V	20.53 A	44.8 V	22.02 A
CS7N-650MB-AG	650 W	37.9 V	17.16 A	45.0 V	18.39 A	20.9%
Bifacial Gain**	5%	683 W	37.9 V	18.03 A	45.0 V	19.31 A
	10%	715 W	37.9 V	18.88 A	45.0 V	20.23 A
	20%	780 W	37.9 V	20.59 A	45.0 V	22.07 A
CS7N-655MB-AG	655 W	38.1 V	17.20 A	45.2 V	18.43 A	21.1%
Bifacial Gain**	5%	688 W	38.1 V	18.06 A	45.2 V	19.35 A
	10%	721 W	38.1 V	18.93 A	45.2 V	20.27 A
	20%	786 W	38.1 V	20.64 A	45.2 V	22.12 A
CS7N-660MB-AG	660 W	38.3 V	17.24 A	45.4 V	18.47 A	21.2%
Bifacial Gain**	5%	693 W	38.3 V	18.10 A	45.4 V	19.39 A
	10%	726 W	38.3 V	18.96 A	45.4 V	20.32 A
	20%	792 W	38.3 V	20.69 A	45.4 V	22.16 A
CS7N-665MB-AG	665 W	38.5 V	17.28 A	45.6 V	18.51 A	21.4%
Bifacial Gain**	5%	698 W	38.5 V	18.14 A	45.6 V	19.44 A
	10%	732 W	38.5 V	19.02 A	45.6 V	20.36 A
	20%	798 W	38.5 V	20.74 A	45.6 V	22.21 A
CS7N-670MB-AG	670 W	38.7 V	17.32 A	45.8 V	18.55 A	21.6%
Bifacial Gain**	5%	704 W	38.7 V	18.20 A	45.8 V	19.48 A
	10%	737 W	38.7 V	19.05 A	45.8 V	20.41 A
	20%	804 W	38.7 V	20.78 A	45.8 V	22.26 A

* Under Standard Test Conditions (STC) of irradiance of 1000 W/m², spectrum AM 1.5 and cell temperature of 25°C.

** Bifacial Gain: The additional gain from the back side compared to the power of the front side at the standard test condition. It depends on mounting (structure, height, tilt angle etc.) and albedo of the ground.

ELECTRICAL DATA

Operating Temperature	-40°C ~ +85°C
Max. System Voltage	1500 V (IEC/UL) or 1000 V (IEC/UL)
Module Fire Performance	TYPE 29 (UL 61730) or CLASS C (IEC61730)
Max. Series Fuse Rating	35 A
Application Classification	Class A
Power Tolerance	0 ~ + 10 W
Power Bifaciality*	70 %

* Power Bifaciality = $\frac{P_{max, rear}}{P_{max, front}}$ both $P_{max, rear}$ and $P_{max, front}$ are tested under STC, Bifaciality Tolerance: $\pm 5 \%$

* The specifications and key features contained in this datasheet may deviate slightly from our actual products due to the on-going innovation and product enhancement. CSI Solar Co., Ltd. reserves the right to make necessary adjustment to the information described herein at any time without further notice.

Please be kindly advised that PV modules should be handled and installed by qualified people who have professional skills and please carefully read the safety and installation instructions before using our PV modules.

CSI Solar Co., Ltd.

199 Lushan Road, SND, Suzhou, Jiangsu, China, 215129, www.csisolar.com, support@csisolar.com

ELECTRICAL DATA | NMOT*

	Nominal Max. Power (P _{max})	Opt. Operating Voltage (V _{mp})	Opt. Operating Current (I _{mp})	Open Circuit Voltage (V _{oc})	Short Circuit Current (I _{sc})
CS7N-640MB-AG	480 W	35.2 V	13.64 A	42.2 V	14.77 A
CS7N-645MB-AG	484 W	35.3 V	13.72 A	42.3 V	14.80 A
CS7N-650MB-AG	487 W	35.5 V	13.74 A	42.5 V	14.83 A
CS7N-655MB-AG	491 W	35.7 V	13.76 A	42.7 V	14.86 A
CS7N-660MB-AG	495 W	35.9 V	13.79 A	42.9 V	14.89 A
CS7N-665MB-AG	499 W	36.1 V	13.83 A	43.1 V	14.93 A
CS7N-670MB-AG	502 W	36.3 V	13.85 A	43.3 V	14.96 A

* Under Nominal Module Operating Temperature (NMOT), irradiance of 800 W/m², spectrum AM 1.5, ambient temperature 20°C, wind speed 1 m/s.

MECHANICAL DATA

Specification	Data
Cell Type	Mono-crystalline
Cell Arrangement	132 [2 x (11 x 6)]
Dimensions	2384 x 1303 x 33 mm (93.9 x 51.3 x 1.30 in)
Weight	37.8 kg (83.3 lbs)
Front Glass	2.0 mm heat strengthened glass with anti-reflective coating
Back Glass	2.0 mm heat strengthened glass
Frame	Anodized aluminium alloy
J-Box	IP68, 3 bypass diodes
Cable	4.0 mm ² (IEC), 10 AWG (UL)
Cable Length (Including Connector)	410 mm (16.1 in) (+) / 250 mm (9.8 in) (-) or customized length*
Connector	T6 or MC4-EVO2 or MC4-EVO2A
Per Pallet	33 pieces
Per Container (40' HQ)	594 pieces or 495 pieces (only for US & Canada)

* For detailed information, please contact your local Canadian Solar sales and technical representatives.

TEMPERATURE CHARACTERISTICS

Specification	Data
Temperature Coefficient (P _{max})	-0.34 % / °C
Temperature Coefficient (V _{oc})	-0.26 % / °C
Temperature Coefficient (I _{sc})	0.05 % / °C
Nominal Module Operating Temperature	41 ± 3°C

PARTNER SECTION



Sede Legale

Via della Magliana, 422
00148 – Roma (RM)
Tel. +39 06 87165286

Unità locali

Via Maurizio Gonzaga, 5 20123 Milano (MI)
Via Luigi Iammarino, 2 - 86025 Ripalimosani (CB)
Viale San Pietro, 21 - 82038 Vitulano (BN)



P.IVA e C.F. 09682631008 - info@srpi.eu - +39 0874 67618

Silver Ridge Power Italia S.r.l.

è una società con socio unico
soggetta a direzione e
coordinamento di
Amaranto Holding S.p.A.





Figura 5 – Cabina Utente



Convertitore DC/AC (alloggiati all'esterno)

Componenti inclusi nella Cabina utente:

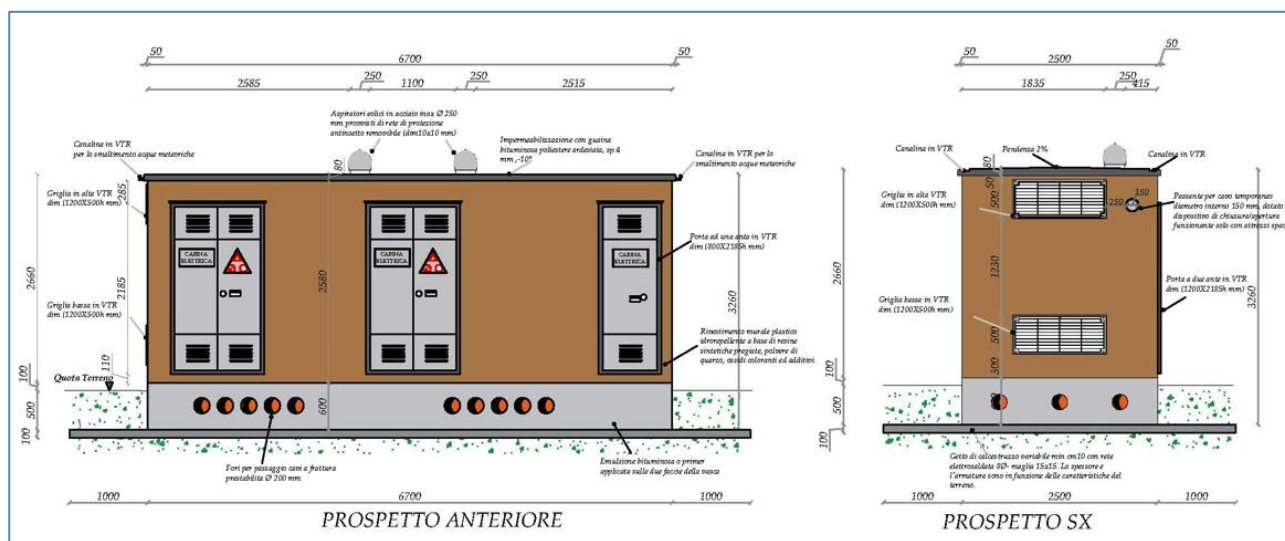

Trasformatore BT/MT (ausiliari)

Sede Legale

Via della Magliana, 422
00148 – Roma (RM)
Tel. +39 06 87165286



Unità locali

Via Maurizio Gonzaga, 5 20123 Milano (MI)
Via Luigi Iammarino, 2 - 86025 Ripalimosani (CB)
Viale San Pietro, 21 - 82038 Vitulano (BN)

P.IVA e C.F. 09682631008 - info@srpi.eu - +39 0874 67618

Silver Ridge Power Italia S.r.l.

è una società con socio unico
soggetta a direzione e
coordinamento di
Amaranto Holding S.p.A.





Quadro BT



Quadro MT

Sede Legale

Via della Magliana, 422
00148 – Roma (RM)
Tel. +39 06 87165286

Unità locali

Via Maurizio Gonzaga, 5 20123 Milano (MI)
Via Luigi Iammarino, 2 - 86025 Ripalimosani (CB)
Viale San Pietro, 21 – 82038 Vitulano (BN)



P.IVA e C.F. 09682631008 - info@srpi.eu - +39 0874 67618

Silver Ridge Power Italia S.r.l.

è una società con socio unico
soggetta a direzione e
coordinamento di
Amaranto Holding S.p.A.





Figura 6 – Power Skid

2.3 DESCRIZIONE CAMPO FOTOVOLTAICO

2.3.1 Moduli

Il campo risulterà costituito da n°8932 moduli fotovoltaici con una potenza totale pari a 5984.44 kWp.

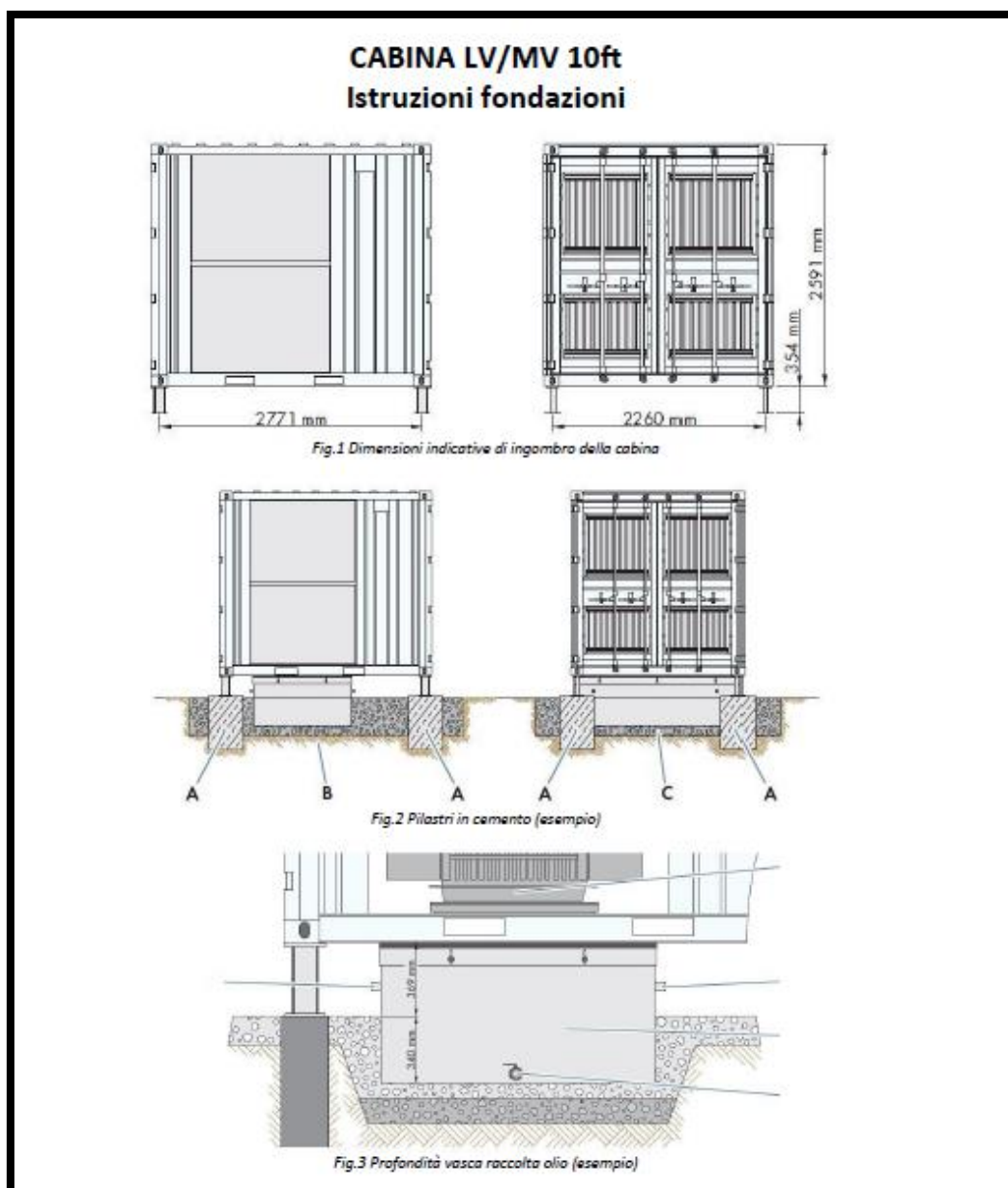
Le stringhe saranno formate da 28 moduli ciascuna e saranno così ripartite per ogni inverter:

- n° 26 inverter da 12 stringhe,
- n°1 inverter da 7 stringhe

Sede Legale

Via della Magliana, 422
 00148 – Roma (RM)
 Tel. +39 06 87165286

Unità locali

Via Maurizio Gonzaga, 5 20123 Milano (MI)
 Via Luigi Iammarino, 2 - 86025 Ripalimosani (CB)
 Viale San Pietro, 21 – 82038 Vitulano (BN)



P.IVA e C.F. 09682631008 - info@srpi.eu - +39 0874 67618

Silver Ridge Power Italia S.r.l.

è una società con socio unico
 soggetta a direzione e
 coordinamento di
 Amaranto Holding S.p.A.



2.3.2 Inverter

I 27 inverter sono posizionati all'esterno in prossimità delle strutture che sorreggono i moduli stessi. Saranno poi connessi a due trasformatori elevatori di potenza max 3000kVA (alloggiati all'interno delle Power Skid) che andranno ad elevare l'uscita degli inverter da 800V a 20kV.

2.3.3 Power Skid

La cabina di trasformazione da corrente continua a corrente alternata (Power Skid) risulta costituita da un monoblocco prefabbricato contenente:

- Trasformatore BT/MT
- Protezione Interfaccia
- Quadro BT ausiliari
- Quadro MT
- Quadro BT
- Sistema di Protezione Generale MT

2.3.4 Cabina utente

Il locale utente risulta costituito da un monoblocco pre-fabbricato contenente:

- Trasformatore BT/BT (per ausiliari)
- Protezione Interfaccia
- Quadro BT ausiliari
- Quadro MT
- Sistema di Protezione Generale MT
- Data room e sistema di monitoraggio e videosorveglianza

19

L'alimentazione dei servizi ausiliari viene derivata da un trasformatore 800/400. I consumi extra ausiliari (videosorveglianza, CCI, ecc.) saranno allacciati sotto contatore dedicato che verrà richiesto in fase di connessione. In Bassa tensione verrà installata protezione interfaccia. L'uscita in MT è provvista di protezione generale. Dalla cabina utente si arriverà poi alla cabina DG2092 di proprietà E-Distribuzione che ospiterà quadri isolati in SF6 e locale di misura.

2.4 CAVI

Le condutture elettriche dell'impianto devono essere in grado di supportare le severe condizioni ambientali a cui sono sottoposte (elevata temperatura, radiazione solare, pioggia, ecc.) in modo da garantire le prestazioni richieste per la durata di vita dell'impianto

Nell'impianto in oggetto saranno impiegate differenti tipologie di cavi in funzione anche delle condizioni di posa:

Sede Legale

Via della Magliana, 422
00148 – Roma (RM)
Tel. +39 06 87165286

Unità locali

Via Maurizio Gonzaga, 5 20123 Milano (MI)
Via Luigi Iammarino, 2 - 86025 Ripalimosani (CB)
Viale San Pietro, 21 – 82038 Vitulano (BN)



P.IVA e C.F. 09682631008 - info@srpi.eu – +39 0874 67618

Silver Ridge Power Italia S.r.l.

è una società con socio unico
soggetta a direzione e
coordinamento di
Amaranto Holding S.p.A.



- cavo multipolare/unipolare in rame isolato in gomma etilenpropilenica qualità G7 sotto guaina di PVC, avente caratteristiche di non propagazione dell'incendio, conforme alle Norme CEI 20-22 II e 20-13, da posare prevalentemente in tubazioni interrato o entro canalizzazioni metalliche;
- cavo unipolare in rame isolato in PVC, avente caratteristiche di non propagazione dell'incendio, conforme alle Norme CEI 20-22 II e 20-20, da posare in tubazioni isolanti incassate o in vista;
- cavo unipolare precordato in rame isolato in gomma etilenpropilenica qualità G7, sotto guaina in PVC, con semiconduttore elastomerico estruso schermatura a filo di rame rosso tipo, conforme alle Norme CEI 20-13, da posare in tubazioni interrato per alimentazione MT.

La scelta delle sezioni dei cavi è effettuata in base alla loro portata nominale (calcolata in base ai criteri di unificazione e di dimensionamento riportati nelle Tabelle CEI-UNEL), alle condizioni di posa e di temperatura, al limite ammesso dalle Norme per quanto riguarda le cadute di tensione massime ammissibili (inferiori al 4%) ed alle caratteristiche di intervento delle protezioni secondo quanto previsto dalle vigenti Norme CEI 64-8. Tutti i cavi appartenenti ad uno stesso circuito seguiranno lo stesso percorso e saranno quindi infilati nella stessa canalizzazione, cavi di circuiti a tensioni diverse saranno inseriti in tubazioni separate e faranno capo a scatole di derivazione distinte; qualora facessero capo alle stesse scatole, queste avranno diaframmi divisorii. I cavi che seguono lo stesso percorso ed in particolare quelli posati nelle stesse tubazioni, verranno chiaramente contraddistinti mediante opportuni contrassegni applicati alle estremità. Il collegamento dei cavi in partenza dai quadri e le derivazioni degli stessi cavi all'interno delle cassette di derivazione saranno effettuate mediante appositi morsetti. I cavi non trasmetteranno nessuna sollecitazione meccanica ai morsetti delle cassette, delle scatole, delle prese a spina, degli interruttori e degli apparecchi utilizzatori. I terminali dei cavi da inserire nei morsetti e nelle apparecchiature in genere saranno muniti di capicorda oppure saranno stagnati.

2.5 CANALIZZAZIONI

La posa dei cavi elettrici costituenti l'impianto in oggetto è stata prevista in canalizzazioni distinte o comunque dotate di setti separatori interni per quanto riguarda le seguenti tipologie di circuiti:

- energia elettrica;
- segnalazione e speciali.

Le tubazioni impiegate per realizzare gli impianti saranno dei seguenti tipi:

Sede Legale

Via della Magliana, 422
00148 – Roma (RM)
Tel. +39 06 87165286



Unità locali

Via Maurizio Gonzaga, 5 20123 Milano (MI)
Via Luigi Iammarino, 2 - 86025 Ripalimosani (CB)
Viale San Pietro, 21 – 82038 Vitulano (BN)

P.IVA e C.F. 09682631008 - info@srpi.eu – +39 0874 67618

Silver Ridge Power Italia S.r.l.

è una società con socio unico
soggetta a direzione e
coordinamento di
Amaranto Holding S.p.A.



- tubo flessibile in PVC autoestinguente (serie pesante), con Marchio di Qualità conforme alle Norme EN 50086, con colorazione differenziata in base all'impiego posato entro cavedio/parete prefabbricata o incassato a parete/pavimento
- tubo flessibile corrugato a doppia parete in polietilene alta densità, o tubo rigido in PVC serie pesante, conforme alle norme EN50086 per posa interrata 450N; caratteristiche dello scavo e profondità di interrimento sono riportate negli elaborati grafici di progetto.

Le canalizzazioni permetteranno ai cavi di essere infilati e sfilati con estrema facilità; nei punti di derivazione dove risulta problematico l'inserimento, saranno installate scatole di derivazione in metallo o in PVC a seconda del tipo di tubazioni.

2.6 STRUTTURE DI SUPPORTO MODULI

Per strutture di sostegno di un generatore fotovoltaico si intende un sistema costituito dall'assemblaggio di profili, generalmente metallici in grado di sostenere e ancorare al suolo o a una struttura edile un insieme di moduli fotovoltaici, nonché di ottimizzare l'esposizione di quest'ultimi nei confronti della radiazione solare.

Nel presente progetto i moduli fotovoltaici saranno montati su struttura metallica mediante l'utilizzo di staffe e bulloni opportunamente posizionata al suolo mediante infissione. La struttura triangolare è realizzata in alluminio e acciaio zincato in modo da garantire resistenza alla corrosione e massima durata. In particolare, le travature sono in profilato di alluminio estruso, i montanti in acciaio zincato e le minuterie in acciaio inossidabile. I profili trasversali saranno dotati di un canale integrato per posare i cavi tra i moduli. La struttura permetterà di tenere inclinati i pannelli di **30°** rispetto all'orizzontale con orientamento direzione **Sud**.

Nel posizionamento delle strutture sarà assicurata una distanza minima longitudinale tra le file di moduli tale da consentire il transito di mezzi e persone per la gestione e manutenzione dell'impianto.

Tali strutture di sostegno sono progettate, realizzate e collaudate in base ai principi generali delle leggi 1086/71 (Norme per la disciplina delle opere di conglomerato cementizio armato, normale e precompresso, ed a struttura metallica) e 64/74 (Provvedimenti per le costruzioni con particolari prescrizioni per le zone sismiche), nonché tenendo conto del Testo Unico Norme Tecniche per le Costruzioni (D.M. 14 Gennaio 2008) e delle indicazioni più specifiche contenute nei relativi decreti e circolari ministeriali.

Sede Legale

Via della Magliana, 422
00148 – Roma (RM)
Tel. +39 06 87165286



Unità locali

Via Maurizio Gonzaga, 5 20123 Milano (MI)
Via Luigi Iammarino, 2 - 86025 Ripalimosani (CB)
Viale San Pietro, 21 – 82038 Vitulano (BN)

P.IVA e C.F. 09682631008 - info@srpi.eu – +39 0874 67618

Silver Ridge Power Italia S.r.l.

è una società con socio unico
soggetta a direzione e
coordinamento di
Amaranto Holding S.p.A.





Figura 6 – Disegno struttura utilizzata (moduli in posizione “Portrait” 2x14)

DERIVAZIONE E POZZETTI

Tutte le derivazioni e le giunzioni dei cavi saranno effettuate entro apposite cassette di derivazione di caratteristiche congruenti al tipo di canalizzazione impiegata. Tutte le cassette disporranno di coperchio rimovibile soltanto mediante l'uso di attrezzo. Per tutte le connessioni verranno impiegati morsetti da trafilato o morsetti volanti a cappuccio con vite isolati a 500 V. Per quanto riguarda lo smistamento e l'ispezionabilità delle tubazioni interrate verranno impiegati pozzetti prefabbricati in cemento vibrato. I chiusini saranno carrabili (ove previsto). I pozzetti saranno installati in corrispondenza di ogni punto di deviazione delle tubazioni rispetto all'andamento rettilineo, in ogni punto di incrocio o di derivazione di altra tubazione.

Sede Legale

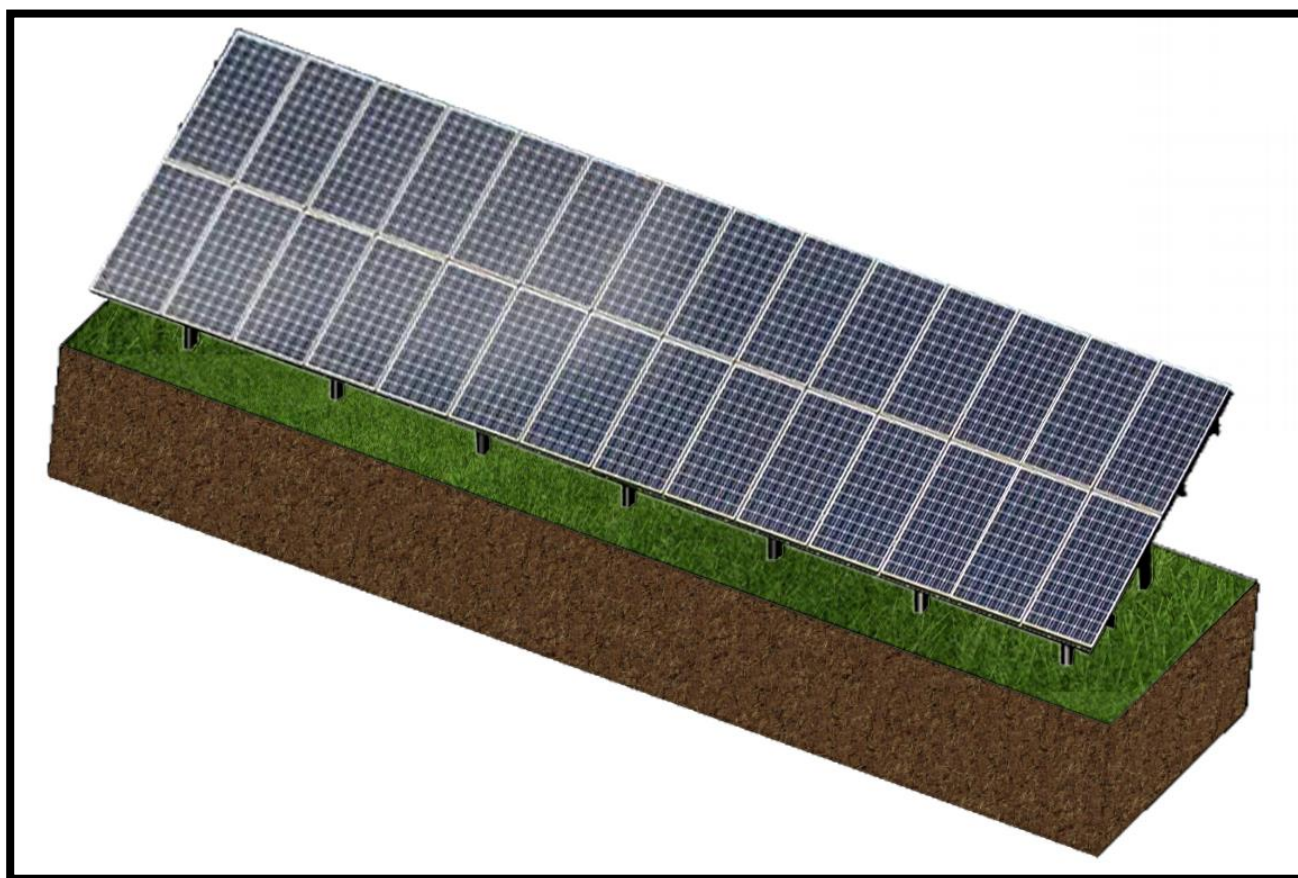
Via della Magliana, 422
 00148 – Roma (RM)
 Tel. +39 06 87165286



Unità locali

Via Maurizio Gonzaga, 5 20123 Milano (MI)
 Via Luigi Iammarino, 2 - 86025 Ripalimosani (CB)
 Viale San Pietro, 21 - 82038 Vitulano (BN)

P.IVA e C.F. 09682631008 - info@srpi.eu - +39 0874 67618

Silver Ridge Power Italia S.r.l.

è una società con socio unico
 soggetta a direzione e
 coordinamento di
 Amaranto Holding S.p.A.



2.7 SISTEMA ACQUISIZIONE DATI

L'impianto sarà dotato di un sistema di monitoraggio delle prestazioni (data logger) al fine di verificarne, attraverso un software dedicato, la corretta funzionalità.

2.8 IMPIANTO DI VIDEO SORVEGLIANZA

L'impianto di videosorveglianza è dimensionato per coprire l'intera area interna alla recinzione ed è composto da:

- Barriere perimetrali a fasci infrarossi
- Contatti magnetici di apertura porte
- Lettore badge di tipo blindato
- Combinatori telefonici GSM con modulo integrato
- Telecamere day/night 1/3" CCD
- Illuminatori infrarosso led da 150W

2.9 ILLUMINAZIONE ORDINARIA

L'illuminazione ordinaria artificiale dei vari ambienti e l'illuminazione perimetrale esterna sarà realizzata impiegando corpi illuminanti ad alta efficienza idonee al conseguimento del risparmio energetico. L'illuminazione artificiale sarà realizzata in conformità alle prescrizioni della norma UNI 10380.

23

2.10 OPERE CIVILI

I lavori consistono nelle seguenti opere:

- eventuali scavi per canalizzazioni;
- posa in opera di cavidotti e pozzetti relativi alla connessione in c.c.
- Scavi e getti cls per platee di posizionamento Power Station

Sede Legale

Via della Magliana, 422
00148 – Roma (RM)
Tel. +39 06 87165286

Unità locali

Via Maurizio Gonzaga, 5 20123 Milano (MI)
Via Luigi Iammarino, 2 - 86025 Ripalimosani (CB)
Viale San Pietro, 21 – 82038 Vitulano (BN)



P.IVA e C.F. 09682631008 - info@srpi.eu - +39 0874 67618

Silver Ridge Power Italia S.r.l.

è una società con socio unico
soggetta a direzione e
coordinamento di
Amaranto Holding S.p.A.



2.11 ACCESSI ALL'IMPIANTO E STRADE INTERNE

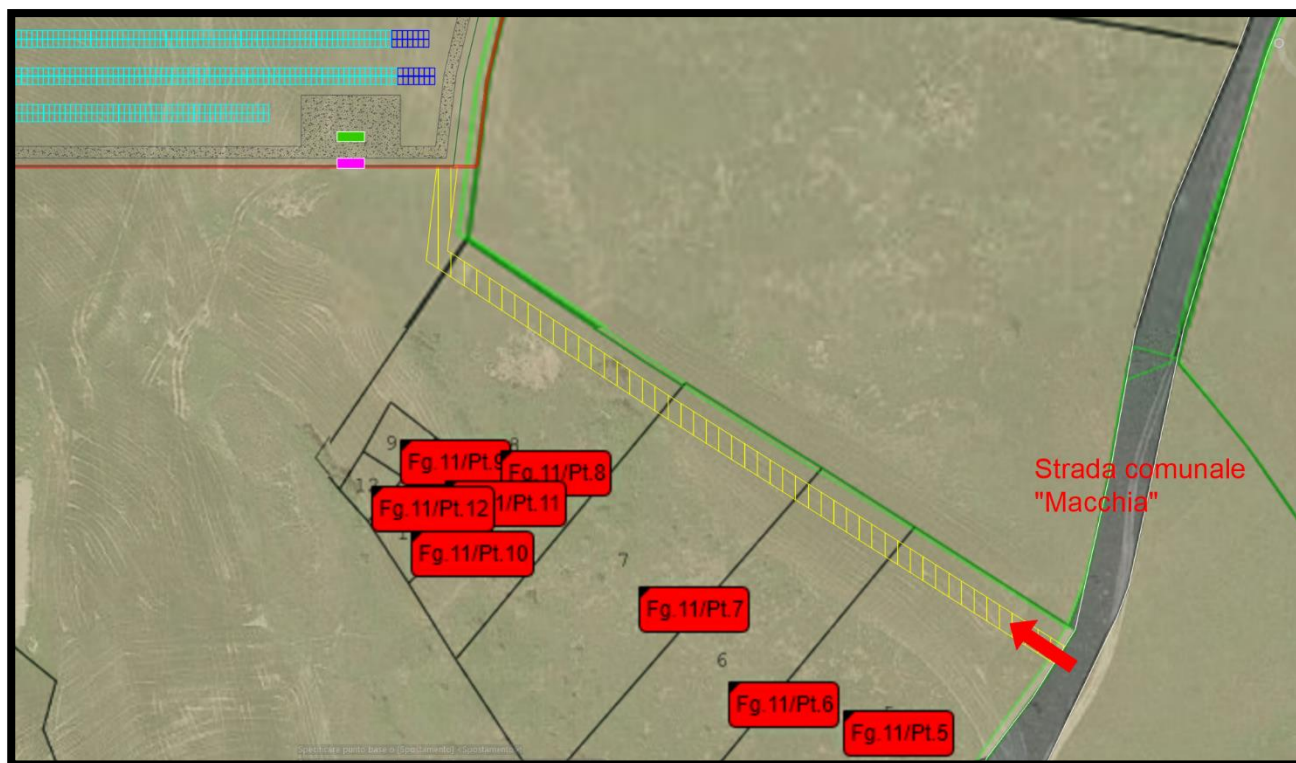

24

Figura 6-evidenza accesso da strade esistenti

L'accesso principale carrabile e pedonale avverrà da SUD dalla strada comunale "MACCHIA".

L'impianto sarà caratterizzato da una strada interna perimetrale di circa 3 metri di larghezza, costituita da misto stabilizzato.

3 TEMPI E MODALITA' DI REALIZZAZIONE DELL'INTERVENTO

In merito ai tempi di realizzazione, sulla base delle esperienze maturate nell'installazione di impianti di dimensioni simili sia per potenzialità che per caratteristiche delle opere da realizzare, è ragionevole ipotizzare che:

- il montaggio della struttura sarà eseguito mediante l'ausilio di mezzi sollevatori ed impiegherà un periodo di circa 30 giorni solari;

Sede Legale

Via della Magliana, 422
 00148 – Roma (RM)
 Tel. +39 06 87165286

Unità locali

Via Maurizio Gonzaga, 5 20123 Milano (MI)
 Via Luigi Iammarino, 2 - 86025 Ripalimosani (CB)
 Viale San Pietro, 21 - 82038 Vitulano (BN)



P.IVA e C.F. 09682631008 - info@srpi.eu - +39 0874 67618

Silver Ridge Power Italia S.r.l.

è una società con socio unico
 soggetta a direzione e
 coordinamento di
 Amaranto Holding S.p.A.



- l'impianto inteso come posizionamento di moduli, posa in opera di pozzetti e canalizzazioni, realizzazione di allacciamenti e collegamento al cavidotto sarà realizzato in un tempo variabile tra 20 e 30 giorni naturali e consecutivi;
- i locali tecnici (locali inverter, locale quadri, locali misure e locale ente distributore) saranno di tipo prefabbricato e verranno posizionati in loco ed eseguiti gli allacciamenti in **5** giorni, compreso la predisposizione dell'area di installazione;
- l'allacciamento alla rete E-Distribuzione richiederà un tempo variabile in considerazione della soluzione tecnica definita dal Gestore;
- le varie operazioni di collaudo potranno essere espletate in **5** giorni.

In considerazione del tipo di intervento e del fatto che alcune lavorazioni possono ragionevolmente sovrapporsi, si stima una durata presunta dei lavori variabile tra **50 e 80** giorni solari.

4 VERIFICHE IMPIANTO REALIZZATO

Al termine dei lavori saranno effettuate tutte le verifiche tecnico-funzionali, in particolare:

- Esame a vista per accertare la rispondenza dell'opera e dei componenti alle prescrizioni tecniche e di installazione previste dal progetto definitivo;
- Verifica delle stringhe fotovoltaiche;
- Misura dell'uniformità della tensione a vuoto;
- Misura dell'uniformità della corrente di cortocircuito;
- Misura della resistenza di isolamento dei circuiti tra le due polarità lato corrente continua e terra e lato alternata tra conduttori e terra;
- Verifica del grado di protezione dei componenti installati;
- Verifica della continuità elettrica del circuito di messa a terra e scaricatori;
- Verifica e controllo tramite battitura dei cavi di collegamento del circuito elettrico di tutto il sistema;
- Isolamento dei circuiti elettrici e delle masse;
- Corretto funzionamento dell'impianto fotovoltaico nelle diverse condizioni di potenza generata e nelle varie modalità previste dai gruppi di conversione (accensione, spegnimento, mancanza rete).

Sede Legale

Via della Magliana, 422
00148 – Roma (RM)
Tel. +39 06 87165286

Unità locali

Via Maurizio Gonzaga, 5 20123 Milano (MI)
Via Luigi Iammarino, 2 - 86025 Ripalimosani (CB)
Viale San Pietro, 21 – 82038 Vitulano (BN)



P.IVA e C.F. 09682631008 - info@srpi.eu – +39 0874 67618

Silver Ridge Power Italia S.r.l.

è una società con socio unico
soggetta a direzione e
coordinamento di
Amaranto Holding S.p.A.



5 MANUTENZIONE

5.1 NORME GENERALI

I componenti dell'impianto fotovoltaico ed in particolare i moduli FV richiedono limitate e specifiche attività di manutenzione, tra cui l'operazione di lavaggio dei pannelli. Tale operazione ha lo scopo di rimuovere eventuali depositi di polvere e etc., che potrebbero ridurre il rendimento generale dell'impianto. In generale il numero e l'entità delle precipitazioni meteoriche registrate nell'area sono sufficienti per l'effettuazione di una pulizia "naturale" del campo fotovoltaico.

La pulizia programmata si effettua invece rimuovendo lo strato di polvere con acqua e con l'aiuto, se necessario, di panni o spugne non abrasive. La frequenza dei lavaggi non viene stabilita a priori bensì effettuata solo se ritenuto necessario a seguito di esame visivo ed in base ai valori di potenza, in quanto i naturali eventi meteorici sono normalmente sufficienti a garantire un livello di pulizia tale da non alterare in modo sensibile l'efficienza dell'impianto. L'operazione di lavaggio, data l'estensione del campo fotovoltaico, richiederà la presenza di quattro addetti per un periodo pari a due settimane e sarà programmata su base annuale. Il lavaggio verrà effettuato dagli operatori con cestello idoneo per lo svolgimento delle lavorazioni in quota.

Si sottolinea che per le pulizie periodiche non saranno utilizzati detergenti chimici, pertanto, le caratteristiche delle acque reflue derivanti sono comparabili a quelle di acque bianche, quindi non inquinanti.

La quantità stimata di acqua necessaria per l'effettuazione delle operazioni di lavaggio è pari a circa 10 mc/MWp per ogni campagna di lavaggio dell'intero campo fotovoltaico.

Le apparecchiature elettroniche ed in particolare gli inverter, necessitano invece di periodica manutenzione programmata assicurata dal Costruttore e da apposito Contratto di manutenzione straordinaria per la durata almeno ventennale del previsto funzionamento.

Le restanti principali apparecchiature elettromeccaniche quali quadri MT e trasformatori di potenza non richiedono particolari necessità di manutenzione programmata ed hanno scarsa possibilità di subire guasti. L'affidabilità complessiva del sistema fotovoltaico e i ridotti tempi necessari per le riparazioni sono fortemente dipendenti dalla efficienza del sistema di supervisione a distanza di cui dovrà essere dotato l'impianto fotovoltaico. L'impianto di supervisione controllerà i seguenti dati:

- misura dell'energia elettrica prodotta;
- anomalie delle apparecchiature;
- anomalie dei moduli mediante controllo delle singole stringhe.

Sede Legale

Via della Magliana, 422
00148 – Roma (RM)
Tel. +39 06 87165286



Unità locali

Via Maurizio Gonzaga, 5 20123 Milano (MI)
Via Luigi Iammarino, 2 - 86025 Ripalimosani (CB)
Viale San Pietro, 21 – 82038 Vitulano (BN)

P.IVA e C.F. 09682631008 - info@srpi.eu – +39 0874 67618

Silver Ridge Power Italia S.r.l.

è una società con socio unico
soggetta a direzione e
coordinamento di
Amaranto Holding S.p.A.



L'impianto di supervisione dovrà essere in grado di fornire i dati al centro di controllo a distanza e comunicare le anomalie riscontrate sulle apparecchiature alla ditta di manutenzione al fine di permetterne l'intervento di riparazione nei tempi stabiliti.

5.2 MODULI FOTOVOLTAICI

La manutenzione preventiva sui singoli moduli non richiede la messa fuori servizio di parte o di tutto l'impianto e consiste in:

- Ispezione visiva, tesa all'identificazione dei danneggiamenti ai vetri (o supporti plastici) anteriori, deterioramento del materiale usato per l'isolamento interno dei moduli, microscariche per perdita di isolamento ed eccessiva sporcizia del vetro (o supporto plastico);
- Controllo cassetta di terminazione, mirata ad identificare eventuali deformazioni della cassetta di terminazione, la formazione di umidità all'interno, lo stato dei contatti elettrici della polarità positive e negative, lo stato dei diodi di by-pass, il corretto serraggio dei morsetti di intestazione dei cavi di collegamento delle stringhe e l'integrità della siliconatura dei passacavi.

5.3 STRINGHE FOTOVOLTAICHE

La manutenzione preventiva sulle stringhe viene effettuata dal quadro elettrico in continua, non richiede la messa fuori servizio di parte o tutto l'impianto e consiste nel:

- Controllo delle grandezze elettriche: l'ausilio di un normale multimetro controllare l'uniformità delle tensioni a vuoto e delle correnti di funzionamento per ciascuna delle stringhe che fanno parte dell'impianto; se tutte le stringhe sono nelle stesse condizioni di esposizione, risultano accettabili scostamenti fino al 10%.

5.4 QUADRI ELETTRICI

La manutenzione preventiva sui quadri elettrici non comporta operazioni di fuori servizio di parte o di tutto l'impianto e consiste in:

- Ispezione visiva: tesa alla identificazione di danneggiamenti dell'armadio e dei componenti contenuti ed alla corretta indicazione degli strumenti di misura eventualmente presenti sul fronte quadro;
- Controllo protezioni elettriche: per verificare l'integrità dei diodi di blocco e l'efficienza degli scaricatori di sovratensione;
- Controllo organi di manovra: per verificare l'efficienza degli organi di manovra;
- Controllo cablaggi elettrici: per verificare, con prova di sfilamento, i cablaggi interni dell'armadio (solo in questa fase è opportuno il momentaneo fuori servizio) ed il serraggio dei morsetti;

Sede Legale

Via della Magliana, 422
00148 – Roma (RM)
Tel. +39 06 87165286



Unità locali

Via Maurizio Gonzaga, 5 20123 Milano (MI)
Via Luigi Iammarino, 2 - 86025 Ripalimosani (CB)
Viale San Pietro, 21 – 82038 Vitulano (BN)

P.IVA e C.F. 09682631008 - info@srpi.eu – +39 0874 67618

Silver Ridge Power Italia S.r.l.

è una società con socio unico
soggetta a direzione e
coordinamento di
Amaranto Holding S.p.A.



- Controllo elettrico: per controllare la funzionalità e l'alimentazione del relè di isolamento installato, se il generatore è flottante, e l'efficienza delle protezioni di interfaccia.

5.5 CONVERTITORI

Le operazioni di manutenzione preventiva sono limitate ad una ispezione visiva mirata a identificare danneggiamenti meccanici dell'armadio di contenimento, infiltrazione di acqua, formazione di condensa, eventuale deterioramento dei componenti contenuti e controllo della corretta indicazione degli strumenti di misura eventualmente presenti. Tutte le operazioni è bene che vengano eseguite con impianto fuori servizio.

5.6 COLLEGAMENTI ELETTRICI

La manutenzione preventiva sui cavi elettrici di cablaggio non necessita di fuori servizio e consiste, per i soli cavi a vista, in un'ispezione visiva tesa all'identificazione di danneggiamenti, bruciature, abrasioni, deterioramento isolante, variazioni di colorazioni del materiale usato per l'isolamento e fissaggio saldo nei punti di ancoraggio (per esempio la struttura di sostegno dei moduli).

6 SMANTELLAMENTO E RIPRISTINO AREA

28

Al termine del ciclo vita dell'impianto, si provvederà alla dismissione dello stesso ed alla riconsegna dell'area al proprietario che potrà destinarla all'uso precedente o ad altri usi.

La dismissione di un impianto fotovoltaico è una operazione non entrata in uso comune data la capacità dell'impianto fotovoltaico a continuare nel proprio funzionamento di conversione dell'energia anche oltre la durata di venti anni dell'incentivo da Conto Energia.

Per l'impianto oggetto di studio, i tempi previsti per adempiere alla dismissione dell'intero campo fotovoltaico sono di circa 1 mese.

Le fasi principali del piano di dismissione sono riassumibili in:

- Sezionamento impianto lato DC e lato CA (Dispositivo di generatore), sezionamento in BT e MT (locale cabina di trasformazione)
- Scollegamento serie moduli fotovoltaici mediante connettori tipo multicontact
- Scollegamento cavi lato c.c. e lato c.a.
- Smontaggio moduli fotovoltaici dalla struttura di sostegno
- Impacchettamento moduli mediante contenitori di sostegno
- Smontaggio sistema di illuminazione

Sede Legale

Via della Magliana, 422
00148 – Roma (RM)
Tel. +39 06 87165286

Unità locali

Via Maurizio Gonzaga, 5 20123 Milano (MI)
Via Luigi Iammarino, 2 - 86025 Ripalimosani (CB)
Viale San Pietro, 21 – 82038 Vitulano (BN)



P.IVA e C.F. 09682631008 - info@srpi.eu – +39 0874 67618

Silver Ridge Power Italia S.r.l.

è una società con socio unico
soggetta a direzione e
coordinamento di
Amaranto Holding S.p.A.



- Smontaggio sistema di videosorveglianza
- Rimozione cavi da canali interrati
- Rimozione pozzetti di ispezione
- Rimozione parti elettriche dai prefabbricati per alloggiamento inverter
- Smontaggio struttura metallica
- Rimozione parti elettriche dalle cabine di trasformazione
- Rimozione manufatti prefabbricati
- Consegna materiali a ditte specializzate allo smaltimento dei moduli fotovoltaici recuperando così, il vetro di protezione, le celle al silicio, la cornice in alluminio ed il rame dei cavi, quindi circa il 95% del suo peso.

Tutti i cavi in rame potranno essere recuperati, così come tutto il metallo delle strutture di sostegno.

Tutti i prodotti appartenenti alla categoria RAEE che avranno esaurito il proprio ciclo vita, seguiranno l'iter dello smaltimento previsto per tale tipologia di rifiuti (Dlgs. N.151 del 25 Luglio 2005).

6.1 TIPOLOGIA MATERIALI

Dismissione materiali Ante-Operam

Il posizionamento dei moduli fotovoltaici sul suolo in oggetto implica la rimozione di ingombri che saranno dismessi secondo normativa vigente in base al relativo codice CER.

I materiali di scarto ed i rifiuti prodotti in fase di cantiere verranno anch'essi smaltiti secondo norma vigente.

Dismissione materiali Post-Operam

Al termine dei 20 anni di vita utile dell'impianto, le strutture presenti nell'area che dovranno essere smaltite sono principalmente le seguenti:

Codice C.E.R. e Descrizione

17 04 05 - parti strutturali in acciaio di sostegno dei pannelli

16 02 16 - pannelli fotovoltaici

17 09 04 - calcestruzzo prefabbricato dei locali cabine elettriche

17 04 11 - linee elettriche di collegamento dei vari pannelli fotovoltaici

16 02 16 - macchinari ed attrezzature elettromeccaniche

17 04 05 - infissi delle cabine elettriche

17 09 04 - materiale inerte per la formazione del cassonetto negli ingressi

Sede Legale

Via della Magliana, 422
00148 – Roma (RM)
Tel. +39 06 87165286



Unità locali

Via Maurizio Gonzaga, 5 20123 Milano (MI)
Via Luigi Iammarino, 2 - 86025 Ripalimosani (CB)
Viale San Pietro, 21 – 82038 Vitulano (BN)

P.IVA e C.F. 09682631008 - info@srpi.eu – +39 0874 67618

Silver Ridge Power Italia S.r.l.

è una società con socio unico
soggetta a direzione e
coordinamento di
Amaranto Holding S.p.A.



I codici C.E.R. (o *Catalogo Europeo dei Rifiuti*) sono delle sequenze numeriche, composte da 6 cifre riunite in coppie, volte ad identificare un rifiuto, di norma, in base al processo produttivo da cui è originato.

I codici, in tutto 839, divisi in “pericolosi” e “non pericolosi” sono inseriti all'interno dell’“Elenco dei rifiuti” istituito dall'Unione Europea con la Decisione 2000/532/CE.

Il suddetto “Elenco dei rifiuti” della UE è stato recepito in Italia a partire dal 1° gennaio 2002 in sostituzione della precedente normativa. L'elenco dei rifiuti riportato nella decisione 2000/532/CE è stato trasposto in Italia con 2 provvedimenti di riordino della normativa sui rifiuti:

- il D.Lgs. 152/2006 (recante "Norme in materia ambientale"), allegato D, parte IV;
- il Decreto Ministero dell'Ambiente del 2 maggio 2006 ("Istituzione dell'elenco dei rifiuti") emanato in attuazione del D.Lgs. 152/2006.

Al termine dei 20 anni di vita utile dell'impianto le strutture presenti nell'area che dovranno essere smaltite sono principalmente le seguenti:

Codice C.E.R. e Descrizione

17 04 05 - parti strutturali in acciaio di sostegno dei pannelli

16 02 16 - pannelli fotovoltaici

17 09 04 - calcestruzzo prefabbricato dei locali cabine elettriche

17 04 11 - linee elettriche di collegamento dei vari pannelli fotovoltaici

16 02 16 - macchinari ed attrezzature elettromeccaniche

17 04 05 - infissi delle cabine elettriche

17 09 04 - materiale inerte per la formazione del cassonetto negli ingressi

I codici C.E.R. (o *Catalogo Europeo dei Rifiuti*) sono delle sequenze numeriche, composte da 6 cifre riunite in coppie, volte ad identificare un rifiuto, di norma, in base al processo produttivo da cui è originato.

I codici, in tutto 839, divisi in “pericolosi” e “non pericolosi” sono inseriti all'interno dell’“Elenco dei rifiuti” istituito dall'Unione Europea con la Decisione 2000/532/CE.

Il suddetto “Elenco dei rifiuti” della UE è stato recepito in Italia a partire dal 1° gennaio 2002 in sostituzione della precedente normativa. L'elenco dei rifiuti riportato nella decisione 2000/532/CE è stato trasposto in Italia con 2 provvedimenti di riordino della normativa sui rifiuti:

- il D.Lgs. 152/2006 (recante "Norme in materia ambientale"), allegato D, parte IV;
- il Decreto Ministero dell'Ambiente del 2 maggio 2006 ("Istituzione dell'elenco dei rifiuti") emanato in attuazione del D.Lgs. 152/2006.

Sede Legale

Via della Magliana, 422
00148 – Roma (RM)
Tel. +39 06 87165286

Unità locali

Via Maurizio Gonzaga, 5 20123 Milano (MI)
Via Luigi Iammarino, 2 - 86025 Ripalimosani (CB)
Viale San Pietro, 21 – 82038 Vitulano (BN)



P.IVA e C.F. 09682631008 - info@srpi.eu – +39 0874 67618

Silver Ridge Power Italia S.r.l.

è una società con socio unico
soggetta a direzione e
coordinamento di
Amaranto Holding S.p.A.



7 FATTORI DI IMPATTO E MODALITA' DI GESTIONE E RIDUZIONE

Di seguito si riportano sinteticamente i possibili impatti generati dall'impianto.

All'interno del quadro di riferimento ambientale, tali aspetti verranno ripresi e trattati più approfonditamente.

I possibili impatti di un impianto fotovoltaico si suddividono in:

- impatti in fase di costruzione
- impatti in fase di esercizio
- impatti visivo sulle componenti del paesaggio
- fenomeno di abbagliamento
- variazione del campo termico
- occupazione del suolo
- impatti in fase di dismissione dell'impianto.

7.1 IMPATTI IN FASE DI CANTIERE

In fase di cantiere i possibili impatti sono collegati all'utilizzo di mezzi meccanici d'opera e di trasporto, alla produzione di rumore e vibrazioni. La fase di cantiere è comunque limitata nel tempo.

31

Accorgimenti adottati:

Per quanto riguarda l'eventuale rumore prodotto dall'attività di cantiere, in considerazione della classificazione acustica dell'area verranno adottati degli accorgimenti circa gli orari di svolgimento delle attività rumorose, la loro distribuzione lungo il periodo di installazione dell'impianto e la non sovrapposizione di attività rumorose in prossimità delle proprietà limitrofe in cui possano essere individuati possibili ricettori.

Un contributo alla mitigazione della percezione della rumorosità connessa con le fasi di installazione dell'impianto è legato alla presenza della adiacente strada comunale.

Eventuali rifiuti generati, saranno opportunamente separati a seconda della classe, come previsto dalla normativa e debitamente riciclati o inviati a impianti di smaltimento autorizzati.

7.2 IMPATTI IN FASE DI ESERCIZIO

In fase di esercizio l'impianto fotovoltaico non genera emissioni di alcun tipo. Gli unici impatti relativi a tale fase sono:

Sede Legale

Via della Magliana, 422
00148 – Roma (RM)
Tel. +39 06 87165286

Unità locali

Via Maurizio Gonzaga, 5 20123 Milano (MI)
Via Luigi Iammarino, 2 - 86025 Ripalimosani (CB)
Viale San Pietro, 21 – 82038 Vitulano (BN)



P.IVA e C.F. 09682631008 - info@srpi.eu – +39 0874 67618

Silver Ridge Power Italia S.r.l.

è una società con socio unico
soggetta a direzione e
coordinamento di
Amaranto Holding S.p.A.



- l'occupazione del suolo;
- le emissioni elettromagnetiche;
- il disturbo acustico.

Accorgimenti adottati:

Per quanto riguarda l'occupazione del suolo, tale impatto è computato come "Costo Ambientale" ma non avrà l'effetto di una "perdita di Habitat". In ogni caso questa occupazione avrà una durata di circa 20 anni dopo i quali il sito potrà tornare alle originali condizioni. Infatti, in tale periodo temporale si creerà una situazione di "rigenerazione naturale del suolo" con contestuale ripresa del microhabitat naturale a livello podologico (humus, strato vegetale).

Il campo elettromagnetico generato rientra tra i campi a bassa frequenza (ELF) generati da impianti con frequenza di esercizio pari a 50 Hz. Il campo elettrico dipende dalla tensione e ha un'intensità tanto più alta quanto più aumenta la tensione di esercizio della linea (dai 400 Volt c.c. e 30 kV c.a. rispettivamente per l'impianto ed il collegamento alla linea elettrica). Il campo magnetico dipende invece dalla corrente che scorre lungo i fili conduttori delle linee ed aumenta tanto più è alta l'intensità di corrente sulla linea. Per effetto dell'interramento dei conduttori si ha una sensibile riduzione dei contributi dei campi che nelle aree circostanti l'impianto, già al ciglio della sede stradale o oltre il confine della proprietà, avranno valori estremamente bassi se non trascurabili.

Il disturbo acustico imputabile all'esercizio dell'impianto è prodotto in particolare dagli inverter cc/dc dislocati all'interno del campo fotovoltaico.

In relazione al disturbo acustico occorre rilevare che l'impianto in oggetto ricade in zona agricola.

7.3 IMPATTI VISIVE SULLE COMPONENTI DEL PAESAGGIO

Particolare importanza è stata data a questo tipo di impatto, anche nella scelta di aree non particolarmente esposte dal punto di vista percettivo rispetto al territorio circostante.

Si è prestata attenzione ai punti di vista da autostrade, strade statali, strade di tipo panoramico, belvedere e luoghi di particolare interesse Pubblico.

7.4 FENOMENO DELL'ABBAGLIAMENTO

Questo tipo di fenomeno è stato riscontrato esclusivamente per le superfici fotovoltaiche "a specchio" montate sulle architetture verticali degli edifici. Vista l'inclinazione contenuta (pari a circa il 30°), si considera ininfluyente un fenomeno di abbagliamento per gli impianti posizionati su suolo nudo. Inoltre, i

Sede Legale

Via della Magliana, 422
00148 – Roma (RM)
Tel. +39 06 87165286

Unità locali

Via Maurizio Gonzaga, 5 20123 Milano (MI)
Via Luigi Iammarino, 2 - 86025 Ripalimosani (CB)
Viale San Pietro, 21 – 82038 Vitulano (BN)



P.IVA e C.F. 09682631008 - info@srpi.eu – +39 0874 67618

Silver Ridge Power Italia S.r.l.

è una società con socio unico
soggetta a direzione e
coordinamento di
Amaranto Holding S.p.A.



nuovi sviluppi tecnologici per la produzione delle celle fotovoltaiche, fanno sì che, aumentando il coefficiente di efficienza delle stesse, diminuisca ulteriormente la quantità di luce riflessa (riflettanza superficiale caratteristica del pannello), e conseguentemente la probabilità di abbagliamento.

7.5 VARIAZIONE DEL CAMPO TERMICO

Se non è garantita una sufficiente circolazione di aria al di sotto dei pannelli, ognuno di essi potrebbe generare campo termico che può comportare la variazione della temperatura tale da compromettere il funzionamento dello stesso. Date le altezze previste nella fase di montaggio dei moduli pari ad un minimo di cm 8, è garantita un'aerazione naturale e quindi la variazione della temperatura è prevenuta.

7.6 IMPATTI IN FASE DI SMANTELLAMENTO

Gli impatti della fase di dismissione dell'impianto sono relativi alla produzione di rifiuti essenzialmente dovuti a:

- Dismissione dei pannelli fotovoltaici di silicio monocristallino o policristallino;
- Dismissione dei telai in alluminio (supporto dei pannelli) e plinti di fondazione;
- Dismissione di eventuali cavidotti ed altri materiali elettrici (compresa la cabina di trasformazione BT/MT in prefabbricato).

33

Accorgimenti adottati

In fase di dismissione degli impianti fotovoltaici, le varie parti dell'impianto dovranno essere separate in modo da poter riciclare il maggior quantitativo possibile dei singoli elementi, quali alluminio e silicio, presso ditte che si occupano di riciclaggio e produzione di tali elementi; i restanti rifiuti dovranno essere smaltiti come previsto dalla normativa vigente.

8 INTERFERENZE

L'area interessata all'impianto fotovoltaico e le zone individuate come percorso dei cavidotti elettrici, potrebbero presentare in alcuni punti interferenze con sottoservizi. Al fine di conoscere la natura di eventuali sottoservizi interferenti sono state inoltrate richieste agli enti competenti. In caso di interferenze saranno applicati i metodi di risoluzione suggeriti da Gestore di rete **"Guida per la realizzazione dei cavidotti MT BT e degli alloggiamenti per i gruppi di misura"**.

Sede Legale

Via della Magliana, 422
00148 – Roma (RM)
Tel. +39 06 87165286

Unità locali

Via Maurizio Gonzaga, 5 20123 Milano (MI)
Via Luigi Iammarino, 2 - 86025 Ripalimosani (CB)
Viale San Pietro, 21 – 82038 Vitulano (BN)



P.IVA e C.F. 09682631008 - info@srpi.eu – +39 0874 67618

Silver Ridge Power Italia S.r.l.

è una società con socio unico
soggetta a direzione e
coordinamento di
Amaranto Holding S.p.A.

